

Memoria anual

2025



1 CARTA DEL PRESIDENTE

2 PERFIL DE LA ENTIDAD

3 GOBIERNO CORPORATIVO

4 ESTRATEGIA

5 PERSONAS

6 MODELO DE NEGOCIOS

7 GESTIÓN DE PROVEEDORES

1 CARTA DEL PRESIDENTE

Estimados Señores Accionistas:

Tengo el agrado de dirigirme a ustedes para presentar la Memoria Anual de Alemana Seguros S.A., correspondiente al ejercicio comprendido entre el 1 de enero y el 31 de diciembre de 2025, junto con los Estados Financieros del período.

El año 2025 estuvo marcado por un entorno global complejo. La economía mundial experimentó una desaceleración gradual, acompañada de episodios de volatilidad financiera derivados de tensiones geopolíticas y fricciones comerciales. Las proyecciones del Fondo Monetario Internacional anticiparon una disminución de 10 puntos base en el crecimiento global respecto de 2024, en un contexto donde las prioridades de política económica y los movimientos arancelarios mantuvieron elevados niveles de incertidumbre en los mercados.

Este escenario impactó directamente a nuestra economía, pequeña y abierta, generando periodos de marcada volatilidad en las tasas de interés y afectando la valorización de los portafolios de renta fija. No obstante, el país cerró el año con señales claras de normalización. La inflación acumuló un 3,5% —con una variación de -0,2% en diciembre— ubicándose dentro del rango de tolerancia del Banco Central de Chile. La actividad económica, por su parte, mostró un crecimiento estimado entre 2,3% y 2,5%, cifra que supera las expectativas que prevalecían al término de 2024.

En materia monetaria, la Tasa de Política Monetaria avanzó desde un enfoque de cautela hacia un proceso de normalización, cerrando el año en 4,5%, en línea con un escenario de convergencia inflacionaria. Los términos de intercambio fueron especialmente favorables, impulsados por un precio del cobre en torno a USD 4,5 por libra. Este factor, sumado a una mejora en las expectativas durante el último trimestre, permitió cerrar 2025 con un tipo de cambio nominal de \$911 por dólar y tendencia a la baja, lo que proyecta un 2026 con presiones inflacionarias más contenidas.

A nivel de Industria, se observó una fuerte actividad en el mercado de salud privada, acompañada de una mejora en las expectativas del área aseguradora de primera capa (Isapres) lo que incidió en un renovado dinamismo competitivo durante la segunda mitad del año. La entrada en vigencia de nuevas regulaciones a partir de 2026 configura un escenario desafiante, pero al mismo tiempo prometedor para el desarrollo del negocio.

1 CARTA DEL PRESIDENTE

En el plano interno, 2025 fue un año de avances significativos para nuestra Compañía. En el ámbito comercial, desarrollamos e implementamos una nueva imagen de marca, dotando a Alemana Seguros de una identidad más sólida, moderna y diferenciadora. Adicionalmente, realizamos un exhaustivo levantamiento del “Viaje del Cliente”, iniciativa clave para identificar puntos críticos y fortalecer la experiencia y calidad de servicio que entregamos a nuestros asegurados.

En materia tecnológica y de sistemas, avanzamos en la automatización de procesos operativos, alineando nuestras capacidades con las mejores prácticas de la industria y preparando a la Compañía para un crecimiento sostenido en los próximos años. Destaca asimismo la inversión en la actualización de nuestro core de seguros, con el propósito de potenciar su desempeño y extender su vida útil. De igual forma, la implementación de Salesforce Marketing Cloud permitió fortalecer nuestras campañas y optimizar los procesos de comunicación con nuestros clientes.

Un logro adicional fue la exitosa puesta en marcha de la última actualización del ERP corporativo SAP HANA, que ha mejorado sustancialmente la seguridad, estabilidad y eficiencia de los procesos contables.

Otro hito relevante fue el trabajo realizado junto a una consultora especializada para identificar, consolidar y proyectar la cultura y los valores corporativos de Alemana Seguros. Este proceso constituye un pilar fundamental para el desarrollo futuro de la Compañía y para fortalecer la forma en que hacemos las cosas.

Finalmente, otra importante labor de este año, y que ha requerido un esfuerzo transversal de todas las áreas de la Compañía, es la preparación de todos los procesos y sistemas en miras a la entrada en plena vigencia a contar del 1ero de diciembre de 2026, de la Ley N° 21.719, que modifica la antigua Ley 19.628, que regula la protección y el tratamiento de datos personales en Chile. Esto sin dudas será un punto de inflexión para nuestra empresa e industria entera, en la forma de como custodiamos y protegemos la información personal de nuestros clientes.

1 CARTA DEL PRESIDENTE

Por todo lo anterior podemos afirmar con convicción que gran parte de los objetivos planteados para 2025 fueron alcanzados. Nuestro equipo demostró una vez más su capacidad de adaptación, colaboración y compromiso, manteniendo altos estándares de servicio incluso en un entorno desafiante.

Pese a la volatilidad e incertidumbre, Alemana Seguros logró sumar nuevos asegurados, incrementar su primaje y continuar entregando protección de calidad para la vida, la salud y el bienestar de nuestros clientes, generando valor para nuestros accionistas y avanzando con determinación hacia un desarrollo sustentable.

Todo este progreso ha sido posible gracias al compromiso, dedicación, espíritu de superación y apego a los valores que caracterizan a nuestra organización. Expreso mi especial agradecimiento a los miembros del Directorio, al equipo ejecutivo y a todos los colaboradores de Alemana Seguros S.A.

En cumplimiento con lo establecido en la Ley de Sociedades Anónimas N°18.046 y nuestros Estatutos Sociales, tengo el agrado de someter a vuestra consideración la undécima Memoria Anual y los Estados Financieros de Alemana Seguros S.A. correspondientes al ejercicio finalizado el 31 de diciembre de 2025.

Atentamente,
Rolf Gremler Z.
Presidente del Directorio
Alemana Seguros S.A.



2 PERFIL DE LA ENTIDAD

MISIÓN

Ser los referentes en dar soluciones para el cuidado de la salud y protección de las personas.

VISIÓN

Entregar tranquilidad y seguridad para cada etapa de la vida de nuestros asegurados y para todos quienes forman parte de ella, mediante la creación de productos simples e innovadores, que tengan un real impacto en la calidad de vida de las personas.

PROPÓSITO

Existimos para proteger la vida, la salud y el bienestar de las personas, construyendo un futuro más seguro y un presente más sano.

NUESTROS VALORES



Integridad



Empatía



Cuidado



Colaboración



Excelencia

2 PERFIL DE LA ENTIDAD

Información histórica

Alemana Seguros S.A. fue constituida con fecha 05 de mayo de 2015, como sociedad anónima especial, sujeta a las normas establecidas en el título XIII de la Ley N°18.046, de duración indefinida y cuyo objeto es asegurar y reasegurar, a base de primas o en la forma que autorice la ley, los riesgos de las personas o garantizar a éstas, dentro o al término de un plazo, un capital, una póliza saldada o una renta para el asegurado o sus beneficiarios, de acuerdo a lo establecido en los artículos cuarto y octavo del Decreto con Fuerza de Ley N°251 de 1931, o en las disposiciones legales o reglamentarias que pudieren sustituirlo, modificarlo o complementarlo, y realizar todos los demás actos o contratos que la Ley permita realizar a la Compañías de seguros del segundo grupo.

Mediante Resolución Exenta N°273 del 22 de septiembre de 2015, la Superintendencia de Valores y Seguros (actual Comisión para el Mercado Financiero) autorizó la existencia y aprobó los estatutos de la sociedad anónima “Alemana Seguros S.A.” que constan en escritura pública de 5 de mayo de 2015 y en escritura pública modificatoria de 13 de agosto de 2015.

La última reforma de estatutos se consigna en la escritura pública de fecha 4 de septiembre de 2019, otorgada en la Notaría de Santiago de Cosme Fernando Gomila, habiéndose aprobado por Resolución Exenta N° 8105 de fecha 28 de noviembre de 2019 por la Comisión para el Mercado Financiero e inscrita a Fojas 94391, N° 46257 del año 2019 en el Registro de Comercio del Conservador de Bienes Raíces de Santiago y publicada en el Diario Oficial el 5 de diciembre de 2019.

2 PERFIL DE LA ENTIDAD

PROPIEDAD

Accionista	RUT Accionista	% Propiedad	Nº de Acciones
Grupo Alemana SpA	76.242.876-8	99%	352.440
Clínica Alemana de Santiago S.A.	96.770.100-9	1%	3.560

CAPITAL PAGADO

La Compañía mantiene en circulación una serie única de acciones, sin valor nominal, las que se encuentran totalmente suscritas y pagadas. Este número de acciones corresponde al capital autorizado de la Compañía.

El capital autorizado, suscrito y pagado al 31 de diciembre de 2025 asciende a M\$8.875.690 compuesto por 356.000 acciones sin valor nominal.

POLÍTICA DE DIVIDENDOS

La Política de Dividendos de la Compañía será de acuerdo con lo establecido en el artículo N°79 la ley N°18.046

2 PERFIL DE LA ENTIDAD

SITUACIÓN DE CONTROL

La entidad controladora es el Grupo Alemana SpA.

La controladora última del Grupo es la Corporación Chileno Alemana de Beneficiencia.

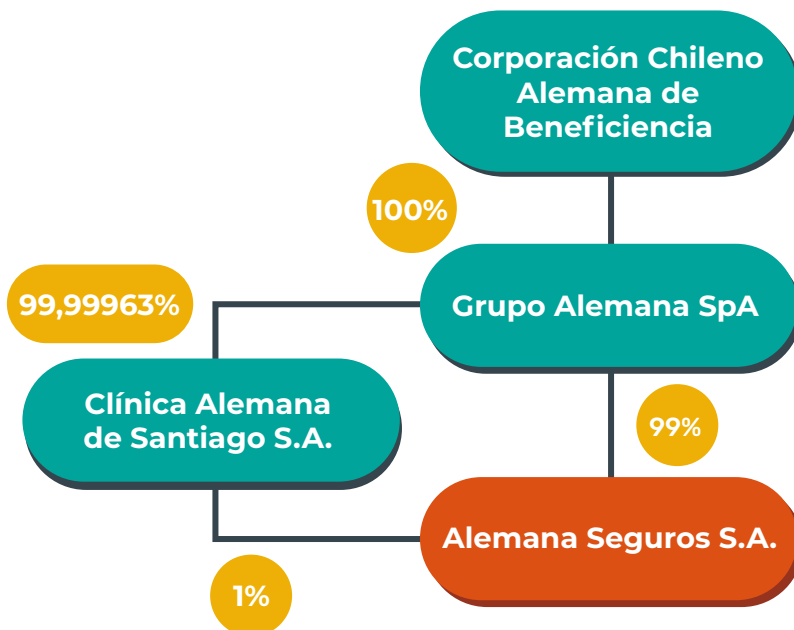

CAMBIOS IMPORTANTES EN LA PROPIEDAD O CONTROL

Con fecha 25 de noviembre de 2021, el accionista Clínica Alemana de Santiago S.A. que mantenía un 49% de la propiedad de Alemana Seguros S.A., vende 170.880 acciones a Grupo Alemana SpA, quien mantenía hasta ese entonces un 51% de la Sociedad.

OTROS VALORES

No hay emisión de valores por parte de la sociedad.

3 GOBIERNO CORPORATIVO

MARCO DE GOBERNANZA



DIRECTORIO

Es el responsable final del desempeño y conducta de la Compañía. Dicho órgano, está compuesto por 5 miembros elegidos por la junta de accionistas que duran tres años en sus cargos, pudiendo cada uno de ellos ser reelegidos indefinidamente.

Los miembros del Directorio deben poseer requisitos mínimos de idoneidad técnica y moral, tener un comportamiento íntegro en los negocios, procurando que el Directorio en conjunto posea una combinación adecuada de conocimientos y experiencia en el negocio de los seguros.

El actuar de los directores en el ejercicio de sus funciones debe guiarse por el Código de Gobierno Corporativo, el cual establece ciertos principios, procedimientos, políticas y buenas prácticas de gobierno corporativo aplicables transversalmente a la Compañía. Dicho Código se complementa con la Estrategia de Gestión de Riesgos de la Compañía, Código de Ética y el Modelo de Prevención de Delitos.

MODELO DE PREVENCIÓN DE DELITOS

El Modelo de Prevención de Delitos (MPD) de Alemana Seguros cumple con la Ley N°20.393, que regula la responsabilidad penal de las personas jurídicas por delitos como lavado de activos, financiamiento del terrorismo, cohecho, receptación, negociación incompatible, apropiación indebida, administración desleal, entre otros.

Además, incorpora las modificaciones establecidas en la Ley 21.595, aplicables a la Compañía. Su objetivo es prevenir la comisión de estos delitos dentro de la estructura de Alemana Seguros, mediante la identificación de riesgos, la implementación de protocolos y procedimientos internos, y la promoción de una cultura de cumplimiento. El MPD es obligatorio para directores, trabajadores, clientes y proveedores. Para su correcta aplicación, el MPD designa a un Encargado de Prevención de Delitos (EPD) y un Coordinador del MPD (CMPD), responsables de su dirección y supervisión. El modelo incluye un canal de denuncias confidencial, auditorías internas, capacitaciones y sanciones ante incumplimientos. Además, se actualiza periódicamente en base a evaluaciones periódicas realizadas por terceros independientes, garantizando su efectividad y adaptación a los cambios normativos.



SOSTENIBILIDAD EN ALEMANA SEGUROS

Durante el 2025, se dio inicio a un programa de adopción de buenas prácticas en materia de buen uso de la energía, recursos e insumos (papelería) y reciclaje.

Lo anterior significó el reciclaje de 3,5 kilos de pilas alcalinas, cifra que evitó la posible contaminación de 23 millones de litros de agua, que equivale a 9 piscinas olímpicas. A esta cifra se suma el reciclaje de 20 kilos de papel, 8 kilos de plástico, 7 kilos de vidrio y 2 kilos de metal. Con esto, se ha evitado la emisión de 0,1 toneladas de Co2.

A lo anterior se suma otra iniciativa que consistió en la digitalización del proceso de venta de nuestros productos, que permite prescindir del uso de impresiones y fotocopias. Esto significó ahorrar casi 950 kilos de papel que equivalen a evitar la tala de 20 árboles y ahorrar casi 5 mil litros de agua.

COMITÉ EJECUTIVO

Liderado por el Gerente General, compuesto por el Gerente de Administración y Finanzas, Gerente Comercial, Gerente de Operaciones y Tecnología y Gerente Legal y Clientes. Este Comité sesiona semanalmente y es la instancia en la cual se estudian y discuten diversos temas del negocio los que después, de ser requerido, son presentados al Directorio en las oportunidades correspondientes para su aprobación y/o conocimiento. En este Comité, el Gerente General es también responsable de realizar una adecuada administración, velando por los intereses de los accionistas y el resto de los grupos de interés de la Compañía

3 GOBIERNO CORPORATIVO

MARCO ÉTICO Y DE CONDUCTA

Entrega los lineamientos y guía para la relación con clientes, marco de conducta institucional, relación con autoridades gubernamentales, uso de la información confidencial, comunicaciones, relación con proveedores, competencia, conflictos de interés, entre otros. Este documento debe estar en conocimiento de todo colaborador que se integra a la Compañía.

ESTRATEGIA DE GESTIÓN DE RIESGOS

La Estrategia de Gestión de Riesgos (EGR) es una parte fundamental de la estrategia de negocios para Alemana Seguros S.A. y corresponde al proceso mediante el cual se administran eventos que puedan afectar a actividades y objetivos de la Compañía, fortaleciendo el ambiente de control, con el fin último de obtener beneficios sostenibles en el tiempo. Por consiguiente, Alemana Seguros S.A. tiene una serie de principios fundamentales que explican el diseño y el funcionamiento de su enfoque de gestión de riesgos. Los pilares fundamentales de esta EGR son:

- Objetivos estratégicos claros
- Apetito de riesgo bien definido
- Estructura de Gobierno y Control y reportes robustos
- Fuerte filosofía y cultura en riesgos.

DIRECTORIO

El Directorio de Alemana Seguros S.A. está compuesto por los siguientes miembros:

Presidente del Directorio Sr. Rolf Gremler Z.

CI 7.651.016-4

Nombramiento: abril 2022 (1er período).

Título Profesional: Business Administration & Mgmt - LMU -München - Alemania

Experiencia:

- Presidente Isapre Esencial
- Ex Presidente de Clínica Alemana de Santiago, Clínica Alemana de Temuco y Clínica Alemana de Valdivia.
- Ex Director de la Corporación Chileno Alemana de Beneficencia

Directora Sra. Claudia Fehlandt E.

CI 8.973.250-6

Nombramiento: abril 2022 (1er período).

Título Profesional: Ingeniero Civil Universidad de Chile

Experiencia:

- Directora Isapre Esencial
- Presidente Corporación Chileno Alemana de Beneficencia
- Consejera Universidad del Desarrollo

Directora Francisca von Wussow G.

CI 7.004.031-K

Nombramiento: abril 2022 (1er período)

Título Profesional: Ingeniero Comercial Universidad Católica de Chile

Experiencia:

- Directora Isapre Esencial
- Ex Gerente área de Convenios de Clínica Alemana de Santiago

DIRECTORIO

Director Ricardo García H.

CI 6.999.716-3

Nombramiento: abril 2022 (1er período)

Título Profesional: Ingeniero Comercial Universidad Católica de Chile

- Magíster en Economía Universidad Católica
- Máster en Economía UCLA
- PADE ESE Business School

Experiencia:

- Gerente General Camanchaca S.A.
- Vicepresidente Salmones Camanchaca S.A.
- Ex Gerente General Interamericana Seguros

Director Jorge Lafrentz F.

CI 5.058.460-7

Nombramiento: abril 2022 (2do período)

Título Profesional: Ingeniero Comercial Universidad Adolfo Ibáñez

Experiencia:

- Gerente General Corporación Chileno Alemana de Beneficencia
- Director Isapre Esencial
- Director Hotel Singular Patagonia

DECLARACIÓN DE RESPONSABILIDAD

Los Directores y el Gerente General que suscriben esta Memoria por el ejercicio terminado al 31 de diciembre de 2025, declaran bajo juramento que el contenido de ella es veraz conforme a la información que han tenido en su poder.

Rolf Gremler Z.

Presidente

Claudia Fehlandt E.

Directora

Francisca Von Wussow G.

Directora

Ricardo García H.

Director

Jorge Lafrentz F.

Director

Alvaro Gacitúa T.

Gerente General

REMUNERACIÓN DIRECTORIO 2024/2025

Nombre del Director	Cargo	Remuneración 2024 (M \$CLP)	Remuneración 2025 (M \$CLP)
Rolf Gremler Z.	Presidente	45.299	74.252
Francisca Von Wussow	Director	22.649	37.126
Claudia Fehlandt E.	Director	22.649	37.126
Jorge Lafrentz F.	Director	22.649	37.126
Ricardo García H.	Director	22.649	37.126

PERIODICIDAD DEL DIRECTORIO, tiempo sesiones e información previa

El Directorio se reúne una vez al mes en sesiones ordinarias en la sede social o en el lugar que se acuerde y se constituyen con la mayoría absoluta de sus miembros. Eventualmente puede haber sesiones extraordinarias, las que se citarán conforme a la ley. Los acuerdos se adoptan por la mayoría absoluta de los directores asistentes con derecho a voto.

Las citas se envían con al menos una semana de anticipación, oportunidad en que además se envía a cada Director todos los documentos e información necesaria de los temas a tratar en cada Sesión.

Cada sesión tiene un tiempo promedio de duración entre 2,5 a 3,0 horas, pudiendo extenderse conforme a los requerimientos.

Las actas una vez aprobadas son firmadas por todos los Directores mediante sistema de firma electrónica y quedan a disposición para ser consultadas según sea requerido.

3 GOBIERNO CORPORATIVO

ASESORÍAS DEL DIRECTORIO

El Directorio de Alemana Seguros S.A. no cuenta con una política específica para la contratación de expertos que lo asesoren. En caso de que sea requerido, esta contratación es analizada caso a caso por el Directorio de acuerdo con la materia específica que se trate, lo que permite actuar con mayor flexibilidad y dinamismo.

MATRIZ DE CONOCIMIENTO Y EXPERIENCIA DEL DIRECTORIO

Experiencia y Conocimientos	Rolf Gremler Z.	Francisca Von Wussow	Claudia Fehlandt E.	Jorge Lafrentz F.	Ricardo García H.
Estrategia	✓	✓	✓	✓	✓
Negocio Asegurador	✓	✓	✓	✓	✓
Finanzas y Contabilidad	✓	✓	✓	✓	✓
Auditorías	✓	✓	✓	✓	✓
Gobierno Corporativo	✓	✓	✓	✓	✓
Administración de Riesgos	✓	✓	✓	✓	✓
Área Comercial	✓	✓	✓	✓	✓
Comunicaciones	✓	✓	✓	✓	✓
Recursos humanos	✓	✓	✓	✓	✓
Medio Ambiente	✓	✓	✓	✓	✓
Tecnología	✓	✓	✓	✓	✓
Legal y Regulatorio	✓	✓	✓	✓	✓

PROCEDIMIENTO DE INDUCCIÓN DE DIRECTORES

En ocasión que un nuevo Director o un Ejecutivo de la Alta Gerencia se incorpore a Alemana Seguros S.A., se tiene un completo programa de inducción, con el fin que cada nuevo director o ejecutivo pueda informarse respecto de los negocios, riesgos, políticas, procedimientos, principales criterios contables y del marco jurídico vigente aplicable a la Compañía. Este programa es coordinado por el Gerente General y/o Gerente de Administración y Finanzas según corresponda.

COMITÉS DE DIRECTORES Y PERIODICIDAD

Se tiene establecido cuatro Comités a los que asiste al menos un Director por sesión. Adicionalmente, asisten los Ejecutivos que tienen bajo su responsabilidad la temática indicada junto a cualquier otro Ejecutivo o asesor que el Comité determine necesario. No se cuenta con una política específica para la contratación de asesores externos. A continuación, un resumen de los objetivos de cada Comité y un cuadro resumen acerca del funcionamiento, periodicidad y asistentes regulares.

La función principal de cada comité es:

Comité de Administración de Riesgos y Técnico: El objetivo de este Comité es asesorar y prestar ayuda especializada al Directorio en todo aquello que tenga relación con la implementación y desarrollo de un marco de gestión integral de riesgos para Alemana Seguros, que considere políticas, procedimientos y controles en materia de administración de los riesgos a que se encuentre expuesta la Compañía, todo ello para permitir un crecimiento seguro y sustentable a largo plazo y que de confianza a los asegurados, accionistas y demás grupos de interés con los que se relacione.

Comité de Auditoría: Los objetivos del Comité de Auditoría son asesorar y prestar ayuda especializada al Directorio en todo aquello que tenga relación con la Auditoría Interna y Externa, con los Sistemas de Control Interno, con la elaboración e integridad de la información financiera de Alemana Seguros S.A. y su comunicación a terceros.

Comité de Inversiones: El objetivo del Comité de Inversiones consiste en asesorar al Directorio en la definición del portafolio de inversiones y proponer estrategias de inversión dentro del marco de apetito de riesgo definido por el Directorio.

Comité Comercial: El objetivo de este Comité es asesorar al Directorio en las materias comerciales y contribuir con la Administración para que ésta despliegue los esfuerzos y lleve a cabo las acciones comerciales que sean consistentes con el plan estratégico vigente, velando por la efectividad y eficiencia de los recursos asignados.

Comité de Ética y Conducta: Tendrá como objetivo principal la difusión y cumplimiento del Marco Ético y de Conducta, aprobado por el Directorio con fecha 25 de noviembre de 2015 y las sucesivas actualizaciones anuales. Además, el Comité tiene la tarea de velar que los accionistas, controladores, ejecutivos principales o quienes realicen actividades de administración y supervisión directa no incurran en situaciones que pudieran configurarse como delitos de acuerdo a los supuestos establecidos en la Ley N°20.393.

3 GOBIERNO CORPORATIVO

	Comité Administración de Riesgos y Técnico	Comité de Auditoría	Comité de Inversiones	Comité de Comercial	Comité de Ética
Periodicidad	Cada 2 meses	Cada 2 meses	Cada 3 meses	Mensual	Anual
Asistentes	2 Directores	2 Directores	2 Directores	1 Director	1 Director
	Gerente General	Gerente General	Gerente General	Gerente General	Gerente General
	Gerente Administración y Finanzas	Auditor Interno	Gerente Administración y Finanzas	Gerente Comercial	Secretario Directorio
	Subgerente Técnico	Secretario Directorio	Secretario Directorio	Secretario Directorio	
	Secretario Directorio				

VISITAS EN TERRENO DE DIRECTORES

La Compañía cuenta con una sola oficina general. Por ahora no cuenta con sucursales ni otras instalaciones por lo que el Directorio mensualmente asiste a las instalaciones de la Empresa.

EVALUACIÓN DEL DESEMPEÑO DEL DIRECTORIO Y DE COMITÉS

El Directorio de la sociedad hace las siguientes autoevaluaciones en el marco de las normas que se indican:

- NCG 408 Gobiernos corporativos
- NCG 420 Conducta de mercado
- NCG 454 Riesgo operacional y ciberseguridad

SISTEMA DE INFORMACIÓN QUE LE PERTIMA ACCEDER AL DIRECTORIO, A ACTAS, A MINUTAS Y DENUNCIAS

El Directorio tiene acceso a todas las actas y material de consulta que se encuentre necesario en una carpeta electrónica compartida.

DIVERSIDAD EN EL DIRECTORIO

Por rango edad	N° Directores
Inferior a 30 años	0
Entre 30 y 40 años	0
Entre 41 y 50 años	0
Entre 51 y 60 años	0
Entre 61 y 70 años	5
Superior a 70 años	0
Total	5

Por antigüedad en cargo	N° Directores
Menos de 3 años	0
Entre 3 y 6 años	5
Entre 6 y 9 años	0
Entre 9 y 12 años	0
Más de 12 años	0
Total	5

Por género	N° Directores
M	3
F	2
Total	5

Por nacionalidad	N° Directores
Chilena	5
Extranjera	0
Total	5

EJECUTIVOS PRINCIPALES

Gerente General: Alvaro Gacitúa T.

CI 12.367.895-8

Fecha ingreso: abril 2017

Título Profesional: Ingeniero Ejecución - INACAP

Gerente Administración y Finanzas: César Moreno M.

CI 13.697.723-7

Fecha ingreso: diciembre 2015

Título Profesional: Ingeniero Comercial – Universidad Gabriela Mistral

- Master en Finanzas Aplicadas – Universidad del Desarrollo
- Senior MBA - ESE Business School

Gerente Operaciones y Tecnología: Maricel Aguilera L.

CI 12.317.363-5

Fecha ingreso: noviembre 2016

Título Profesional: Ingeniero Civil en Informática – Universidad del Bio Bio Concepción

Gerente Legal y Clientes: Luz Maria Barrientos M.

CI 13.052.296-3

Fecha ingreso: abril 2017

Título Profesional: Abogado – Universidad del Desarrollo

Gerente Comercial: Alejandra Mendicoa M.

CI 9.702.727-7

Fecha ingreso: diciembre 2023

Título Profesional: Ingeniero Comercial – Universidad Diego Portales

3 GOBIERNO CORPORATIVO

EJECUTIVOS PRINCIPALES

Subgerente Técnico: Claudio Leal R.

CI 15.379.253-4

Fecha ingreso: febrero 2017

Título Profesional: Ingeniero Comercial – Universidad Andrés Bello.

Subgerente Canales Externos: Constanza Leitao

CI 15.876.189-0

Fecha ingreso: julio 2024

Título Profesional: Ingeniero Civil Industrial – Universidad de Concepción.

Subgerente Sistemas: Alejandro Arriagada

CI 11.954.934-5

Fecha ingreso: agosto 2016

Título Profesional: Ingeniero Civil Industrial – Universidad Mayor

Subgerente Canal Presencial: Diego Zemelman S.

CI 7.939.288-k

Fecha ingreso: marzo 2025

Título Profesional: Ingeniero Civil Industrial – UNAM (México)

3 GOBIERNO CORPORATIVO

ORGANIGRAMA

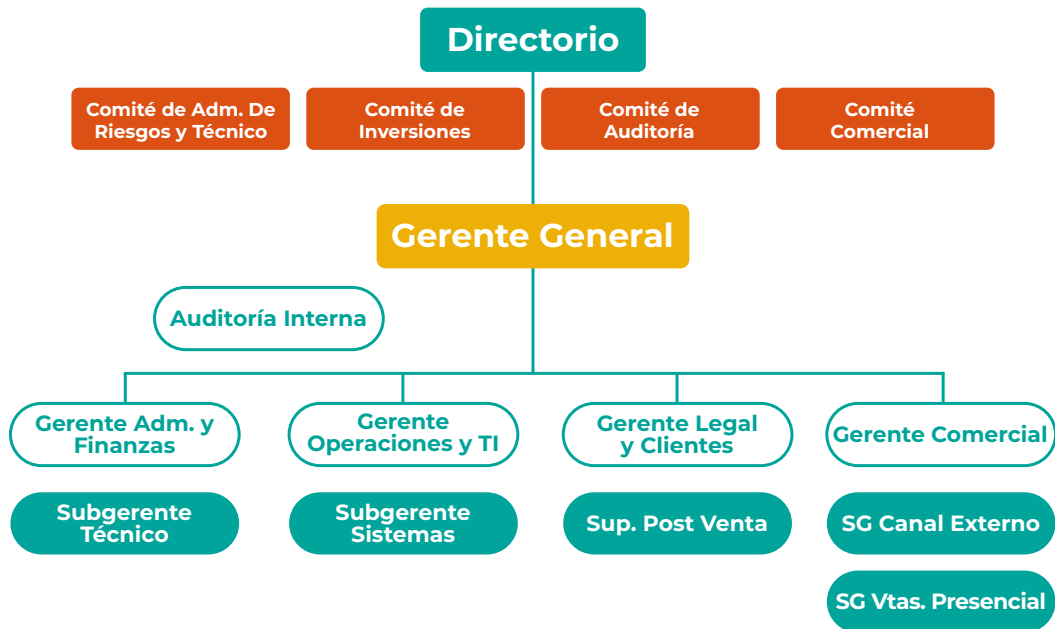

REMUNERACIONES TOTALES EJECUTIVOS PRINCIPALES POR AÑO

Año	MM\$
2024	1.122
2025	1.120

Nota: Total Haberes a cada año

El paquete de compensaciones para los Ejecutivos Principales considera el pago de un bono de desempeño anual por el cumplimiento de los objetivos, debidamente autorizado por el Directorio de la Sociedad. No se considera otro tipo de incentivos como acciones u otro mecanismo variable.

Ningún Ejecutivo tiene participación accionaria en la sociedad.

GESTIÓN DE RIESGOS

La Compañía para llevar un adecuado control al nivel de riesgo que se expone, ha definido su Sistema de Gestión de Riesgos, plasmado en la Estrategia de Gestión de Riesgos y las políticas que lo componen, todas aprobadas debidamente por el Directorio de Alemana Seguros S.A. de acuerdo con lo establecido en la Normas de Carácter General N°309 y N°325, y sus posteriores modificaciones, de la Comisión para el Mercado Financiero. La Estrategia de Gestión de Riesgos es parte fundamental de la estrategia de negocios para Alemana Seguros S.A. y corresponde al proceso mediante el cual se administran eventos que puedan afectar las actividades y objetivos de la Compañía, fortalece el ambiente de control con el fin último de obtener beneficios sostenibles en el tiempo.

El Sistema de Gestión de Riesgos es un proceso continuo y proporcional a la complejidad de los riesgos y a la estructura de la Compañía. El mismo debe ser llevado a cabo por toda la organización en función de la estrategia definida. Forma parte de la cultura de la empresa, y se basa en políticas y procedimientos, conocidos por todos, guiados por la alta gerencia.

De acuerdo a la naturaleza propia de los negocios en que la Compañía participa, se han identificado siete principales tipos de riesgo a los actuales Alemana Seguros se ve expuesta, estos son:

Riesgo de Crédito

El Riesgo de Crédito corresponde al riesgo, e incumplimiento de deudores y contrapartes de la Compañía, y el riesgo de pérdida de valor de activos, debido a un deterioro en la calidad de crédito de éstos. La exposición al Riesgo de Crédito tiene dos orígenes; uno producto de la inversión en emisores de instrumentos y otro derivado de los deudores por concepto de pago de primas.

Riesgo de Mercado

El Riesgo de Mercado corresponde al riesgo de pérdidas por fluctuaciones de los precios de mercado de la cartera de activos de la Compañía. La exposición a este riesgo deriva de fluctuaciones de precios de inversiones de renta variable (por ejemplo, acciones, fondos mutuos o de inversión), monedas, tasas de interés y bienes raíces, entre otros.

Riesgo de Liquidez

El riesgo de Liquidez se deriva de la incapacidad de la aseguradora para obtener los fondos necesarios para asumir el flujo de pago de sus obligaciones (descalce entre flujos de activos y pasivos), sin incurrir en significativas pérdidas.

Riesgo Técnico del Seguro

Son el conjunto de riesgos técnicos provenientes de riesgo de tarificación, suscripción, diseño técnico de productos, gestión de beneficios, insuficiencia de reservas técnicas y caducidad de los productos.

Riesgo Operacional

Corresponde al riesgo de pérdidas financieras que resulten de errores cometidos por las personas durante la ejecución de sus funciones, de fallas en el diseño o la ejecución de los procesos internos o caídas de los sistemas que soportan las operaciones, como también de eventos externos que provoquen la interrupción de los procesos que lleva a cabo la Compañía. Se incluye en este riesgo el proveniente de tecnologías de información y cyber ataques.

Riesgo Legal y Regulatorio

El Riesgo Legal y Regulatorio corresponde al riesgo de pérdidas ante cambios legales o regulatorios que afecten las operaciones de la Compañía y/o cambio en las exigencias de constitución de reservas técnicas. También lo compone el riesgo de incumplimiento normativo y el riesgo de lavado de activos, financiamiento del terrorismo y la no proliferación de armas de destrucción masiva.

Riesgo de Grupo

Corresponde al riesgo asociado a las pérdidas a que se expone la Compañía por inversiones, transacciones u operaciones con empresas relacionadas, y por el riesgo de contagio y reputacional ante problemas del grupo controlador de la Compañía cuando exista, entre otros aspectos.

3 GOBIERNO CORPORATIVO

El conjunto de Políticas, aprobadas por el Directorio de la Sociedad, que sustenta la Estrategia de Gestión de Riesgo de Alemana Seguros son:

Riesgo de Crédito	Riesgo de Mercado	Riesgo de Liquidez	Riesgo Técnico del Seguro	Riesgo operacional	Riesgo Legal y Regulatorio	Riesgo de Grupo
-------------------	-------------------	--------------------	---------------------------	--------------------	----------------------------	-----------------

POLÍTICAS DE RIESGO

Política de Inversiones	Política de Reservas Técnicas	Política de Reaseguro	Política de Continuidad de Negocio	Política de Suscripción y Tarificación	Política de Siniestros	Política de Control Interno
-------------------------	-------------------------------	-----------------------	------------------------------------	----------------------------------------	------------------------	-----------------------------

POLÍTICAS SOBRE EL CONTROL DEL NEGOCIO

Gobernanza de la Estrategia de Gestión de Riesgo

La gestión de los principales grupos de riesgos identificados por la Compañía se revisa bimensualmente en el Comité de Administración de Riesgos y Técnico que le reporta al Directorio de la Compañía.

En este Comité participan dos Directores de la Sociedad, el Gerente General, Gerente de Administración y Finanzas y el Subgerente Técnico. En dicho comité se analiza la exposición de la Compañía a los riesgos identificados y aquellos nuevos riesgos que se puedan incorporar en el tiempo, que requieran un monitoreo por parte de la administración, a fin de tener los mitigantes adecuados al perfil de riesgo de Alemana Seguros.

Canal disponible para denuncias

Tanto para dar soporte al Modelo de Prevención del Delito, como para recibir denuncias asociadas a la Ley 21.643, la Compañía cuenta con un canal de denuncias confidencial, disponible en la página web de la empresa.

Revisión de las estructuras salariales y políticas de compensación e indemnización del gerente general y demás ejecutivos principales

Como parte de las funciones descritas en el Código de Gobierno Corporativo, el Directorio junto al Gerente General de la Compañía revisa regularmente las estructuras salariales y de compensación de los ejecutivos principales.

4 ESTRATEGIA

El desarrollo de la actividad de Alemana Seguros se basa en desarrollar el negocio de seguros de vida con foco en salud, que además se complementen con otras coberturas que permitan dar una protección integral a sus asegurados para cada etapa e instancia de sus vidas. Los objetivos estratégicos trianuales que consideran el desarrollo de los pilares de Personas, Plataforma Tecnológica, y Plataforma Comercial, con la base de contar con procesos robustos y bien definidos, con un acérrimo cumplimiento normativo. Este plan es monitoreado anualmente por el Directorio de la Sociedad en el proceso de Planificación Estratégica, donde junto a la administración se hacen los ajustes necesarios de acuerdo a la coyuntura o devenir del entorno económico y competitivo.

PLANES DE INVERSIÓN

Anualmente en el proceso de Planificación Estratégica se definen los objetivos de corto, mediano y largo plazo junto con las inversiones necesarias en caso de ser requeridas, lo que se traduce en un presupuesto que es aprobado por el Directorio de la Sociedad.

5 PERSONAS

Total de colaboradores al cierre del 2025: 190

Diversidad por Gerencia General y Gerencias que reportan a esta Gerencia o Directorio

Por rango edad	N° Gerentes
Inferior a 30 años	0
Entre 30 y 40 años	0
Entre 41 y 50 años	2
Entre 51 y 60 años	3
Entre 61 y 70 años	0
Superior a 70 años	0
Total	5

Por antigüedad en cargo	N° Gerentes
Menos de 3 años	1
Entre 3 y 6 años	0
Entre 6 y 9 años	0
Entre 9 y 12 años	4
Más de 12 años	0
Total	5

Por género	N° Gerentes
M	2
F	3
Total	5

Por nacionalidad	N° Gerentes
Chilena	5
Extranjera	0
Total	5

Diversidad en la organización

Por rango edad	N° Colaboradores
Inferior a 30 años	11
Entre 30 y 40 años	43
Entre 41 y 50 años	52
Entre 51 y 60 años	57
Entre 61 y 70 años	20
Superior a 70 años	2
Total	185

Por antigüedad en cargo	N° Colaboradores
Menos de 3 años	130
Entre 3 y 6 años	25
Entre 6 y 9 años	29
Entre 9 y 12 años	1
Más de 12 años	0
Total	185

Por género	N° Colaboradores
M	40
F	145
Total	185

Por nacionalidad	N° Colaboradores
Chilena	169
Extranjera	16
Total	185



Formalidad Laboral

En nuestra gestión, promovemos condiciones laborales formales, responsables y alineadas con la normativa vigente.

Cada cargo cuenta con un descriptor que establece la experiencia y formación requeridas para su adecuado desempeño. En conformidad con la legislación, la Compañía contrata exclusivamente a personas mayores de edad y que hayan completado, como mínimo, la enseñanza media.

Equidad salarial por sexo

Fomentamos relaciones laborales basadas en la transparencia, el respeto y la equidad, no permitiendo ningún tipo de discriminación asociada a los principios de los derechos fundamentales, promueve la equidad en las oportunidades entre hombres y mujeres y no emplea ajustes salariales por tramos etarios. Adicional a lo anterior, la Compañía constantemente revisa las brechas salariales que pudieran existir entre pares del mismo cargo, haciendo los ajustes correspondientes si es necesario.

Acoso laboral y sexual

En línea con nuestros valores de cuidado, empatía e integridad, impulsamos ambientes de trabajo seguros y respetuosos. Adicionalmente, de acuerdo a lo indicado en la Ley 21.643, la Compañía ha diseñado Políticas, Protocolos y Procedimientos para prevenir, investigar y sancionar según sea requerido, situaciones de acoso sexual y laboral en sus instalaciones. La Compañía está comprometida con mantener ambientes de trabajo saludables, para lo cual además cuenta con diferentes iniciativas y acciones que promueven un trato justo y de respeto entre los colaboradores.

Seguridad laboral

La Compañía cuenta con un área de Prevención de Riesgos que vela por la seguridad de sus colaboradores, de acuerdo a las directrices del Decreto Supremo N°44 del Ministerio del Trabajo y Prevención Social de Chile.

5 PERSONAS

Capacitaciones

El desarrollo de las personas es un pilar clave para la excelencia. La Compañía implementa planes de capacitación vinculados a las necesidades de cada cargo y al perfeccionamiento continuo de las funciones. En el caso de la fuerza de ventas, se asegura la formación exigida por la Norma de Carácter General N° 471, junto con sus modificaciones, emitida por la Comisión para el Mercado Financiero.

Total horas de capacitación anuales por género y estamento

Género	Área	Tiempo Total (hrs.)
Femenino	Fuerza de Venta	6.643
	Administración	664

Género	Área	Tiempo Total (hrs.)
Masculino	Fuerza de Venta	623
	Administración	74

Género	Área	Tiempo Total (hrs.)
Total	Fuerza de Venta	7.267
	Administración	738

Total Empresa	8.005
---------------	-------

6 MODELO DE NEGOCIOS

El modelo de negocios de Alemana Seguros se basa en la creación de productos individuales con foco en el negocio salud, con cobertura preferente pero no exclusiva en la red de clínicas y centros médicos del Grupo Alemana. Adicional a estos productos se suman otros indemnizatorios, que buscan complementar la oferta a fin de proteger a nuestros asegurados ante diferentes eventos no planificados. La distribución de estos productos es a través de una fuerza de venta propia, corredores y, a través del canal digital disponible en la página web de la Compañía.

Sector Industrial: Seguros de Vida

Competencia que enfrenta: Compañías de Seguros de Vida y productos cerrados que comercializan directamente (convenios) Clínicas Privadas y Centros Médicos.

Entidades reguladoras: Comisión para el Mercado Financiero de Chile, Servicio de Impuestos Internos, Dirección del Trabajo, entre otros.

Afiliación a gremios, asociaciones u organizaciones por parte de la entidad:

Asociación de Aseguradores de Chile.

Principales Grupos de Interés:

- Asegurados de la Compañía
- Reguladores y entidades Gubernamentales
- Prestadores de servicios de Salud
- Colaboradores
- Empresas relacionadas Grupo Alemana
- Corredores de Seguros
- Accionistas
- Reaseguradoras
- Asociación de Aseguradores
- Medios de Comunicación

6 MODELO DE NEGOCIOS

PRINCIPALES CIFRAS AL CIERRE DE 2025

	MM\$
Total de Activos	21.819
Reservas Técnicas	7.979
Patrimonio	11.708
Inversiones Financieras	18.913
Utilidad del Periodo	1.803

PRODUCTOS COMERCIALIZADOS AL CIERRE 2025

Seguro +Salud	Seguro Accidentes	Seguro Consultas y Exámenes	Seguro Regional	Seguro 65+
Seguro Vida	Seguro Muerte Accidental	Seguro Enfermedades Graves		
Seguro Renta Diaria por Hospitalización				

Dado el tipo de productos que comercializa Alemana Seguros S.A., ésta no cuenta con clientes que de forma individual excedan el 10% de los ingresos del negocio.

Propiedades e Instalaciones

La Compañía al cierre del año 2025, no tiene inversiones en bienes inmuebles.

7 GESTIÓN DE PROVEEDORES

En la gestión de sus actividades, la Compañía al cierre del 2025 mantenía relación con 165 proveedores, totalizando pagos por MM\$3.824. La totalidad de los proveedores con los que trabaja Alemana Seguros pasan por un proceso de revisión de antecedentes y estándares corporativos antes de comenzar a operar.



Memoria anual 2025

ALEMANA SEGUROS S.A.

Estados Financieros al 31 de diciembre de 2025 y 2024
y por los años terminados en esas fechas

(Con el Informe de los Auditores Independientes)

ALEMANA SEGUROS S.A.

CONTENIDO

Informe de los Auditores Independientes

Estados de Situación Financiera

Estados de Resultados Integrales

Estados de Flujos de Efectivo

Estados de Cambios en el Patrimonio

Notas a los Estados Financieros

M\$: Cifras expresadas en miles de pesos chilenos

UF : Cifras expresadas en unidades de fomento

US\$: Cifras expresadas en dólares estadounidenses



INFORME DEL AUDITOR INDEPENDIENTE

Santiago, 25 de febrero de 2026

Señores Accionistas y Directores
Alemana Seguros S.A.

Opinión

Hemos auditado los estados financieros de Alemana Seguros S.A. (la Compañía), que comprenden el estado de situación financiera al 31 de diciembre de 2025, y los estados de resultados integrales, flujos de efectivo y de cambios en el patrimonio correspondientes al año terminado en esa fecha, y las notas a los estados financieros, incluyendo información de las políticas contables materiales.

En nuestra opinión, los estados financieros adjuntos presentan razonablemente, en todos los aspectos materiales, la situación financiera de la Compañía al 31 de diciembre de 2025, sus resultados y flujos de efectivo correspondientes al año terminado en esa fecha, de conformidad con normas contables e instrucciones impartidas por la Comisión para el Mercado Financiero.

Fundamento de la opinión

Hemos llevado a cabo nuestra auditoría de conformidad con las Normas de Auditoría Generalmente Aceptadas en Chile. Nuestras responsabilidades de acuerdo con dichas normas se describen más adelante en la sección “Responsabilidades del auditor en relación con la auditoría de los estados financieros” de nuestro informe. Somos independientes de la Compañía de conformidad con el Código de Ética del Colegio de Contadores de Chile y hemos cumplido las demás responsabilidades de ética de conformidad con esos requerimientos. Consideramos que la evidencia de auditoría que hemos obtenido proporciona una base suficiente y adecuada para nuestra opinión.

Oficinas

Santiago: Av. Isidora Goyenechea 2800, piso 10, Torre Titanium, Las Condes
Concepción: Chacabuco 1085, pisos 8 y 9, Edificio Centro Sur

Viña del Mar: Av. Libertad 1405, of. 1704, Edificio Coraceros
Puerto Montt: Benavente 550, piso 10, Edificio Campanario

Oficina de parte: Av. Andrés Bello 2711, piso 1, Torre de la Costanera,
Las Condes, Santiago
Teléfono Central: (56) 9 3861 7940
www.pwc.cl



Santiago, 25 de febrero de 2026
Alemana Seguros S.A.

2

Otra información

La Administración es responsable por la otra información. La otra información comprende:

Nota N° 6.III	Control interno
Nota N° 44.1 y 44.2	Moneda Extranjera y Unidades Reajustables
Cuadro Técnico N°6.01	Margen de Contribución y costo de administración
Cuadro Técnico N°6.02	Apertura de reservas de primas
Cuadro Técnico N°6.03	Costo de siniestros
Cuadro Técnico N°6.05	Reservas
Cuadro Técnico N°6.07	Primas
Cuadro Técnico N°6.08	Datos

Nuestra opinión sobre los estados financieros no cubre a la otra información y no expresamos ningún tipo de seguridad sobre ésta.

En relación con nuestra auditoría de los estados financieros, nuestra responsabilidad consiste en leer la otra información y, al hacerlo, considerar si existe una incongruencia material entre la otra información y los estados financieros o el entendimiento obtenido por nosotros en la auditoría o si parece que existe una representación incorrecta material en la otra información por algún otro motivo. Si, basándonos en el trabajo que hemos realizado, concluimos que existe una representación incorrecta material en esta otra información, estamos obligados a informar de ello. No tenemos nada de lo que informar a este respecto.

Responsabilidades de la Administración y de los responsables del gobierno corporativo por los estados financieros

La Administración es responsable de la preparación y presentación razonable de los estados financieros adjuntos de conformidad con normas contables e instrucciones impartidas por la Comisión para el Mercado Financiero, y del control interno que la Administración considere necesario para permitir la preparación de estados financieros exentos de representaciones incorrectas materiales, debido a fraude o error.

En la preparación de los estados financieros, la Administración es responsable de la evaluación de la capacidad de la Compañía de continuar como empresa en marcha, revelando, según corresponda, los asuntos relacionados con la empresa en marcha y utilizando la base contable de empresa en marcha a menos que la Administración tenga intención de liquidar la Compañía o de cesar sus operaciones, o bien no tenga otra alternativa realista que hacerlo.



Santiago, 25 de febrero de 2026
Alemana Seguros S.A.

3

Los responsables del gobierno corporativo son responsables de la supervisión del proceso de preparación y presentación de información financiera de la Compañía.

Responsabilidades del auditor en relación con la auditoría de los estados financieros

Nuestros objetivos son obtener una seguridad razonable de que los estados financieros como un todo están exentos de representaciones incorrectas materiales, debido a fraude o error, y emitir un informe del auditor que contenga nuestra opinión. Seguridad razonable es un alto grado de seguridad, pero no garantiza que una auditoría realizada de conformidad con las Normas de Auditoría Generalmente Aceptadas en Chile siempre detecte una representación incorrecta material cuando exista. Las representaciones incorrectas pueden deberse a fraude o error y se consideran materiales si, individualmente o de forma agregada, se podría esperar razonablemente que influyan en las decisiones económicas que los usuarios toman basándose en los estados financieros.

Como parte de una auditoría de conformidad con las Normas de Auditoría Generalmente Aceptadas en Chile, aplicamos nuestro juicio profesional y mantenemos una actitud de escepticismo profesional durante toda la auditoría. También:

- Identificamos y evaluamos los riesgos de representaciones incorrectas materiales en los estados financieros, debido a fraude o error, diseñamos y aplicamos procedimientos de auditoría para responder a dichos riesgos y obtenemos evidencia de auditoría suficiente y adecuada para proporcionar una base para nuestra opinión. El riesgo de no detectar una representación incorrecta material debido a fraude es más elevado que en el caso de una representación incorrecta material debido a error, ya que el fraude puede implicar colusión, falsificación, omisiones deliberadas, representaciones intencionadamente erróneas o el caso omiso del control interno.
- Obtenemos un entendimiento del control interno relevante para la auditoría con el fin de diseñar procedimientos de auditoría que sean adecuados en función de las circunstancias y no con la finalidad de expresar una opinión sobre la eficacia del control interno de la Compañía.
- Evaluamos lo adecuado de las políticas contables aplicadas y la razonabilidad de las estimaciones contables y la correspondiente información revelada por la Administración.



Santiago, 25 de febrero de 2026
Alemana Seguros S.A.

4

- Concluimos sobre lo adecuado de la utilización, por la Administración, de la base contable de empresa en marcha y, basándonos en la evidencia de auditoría obtenida, concluimos sobre si existe o no una incertidumbre material relacionada con hechos o con condiciones que pueden generar dudas significativas sobre la capacidad de la Compañía para continuar como empresa en marcha. Si concluimos que existe una incertidumbre material, se requiere que llamemos la atención en nuestro informe del auditor sobre la correspondiente información revelada en los estados financieros o, si dichas revelaciones no son adecuadas, que expresemos una opinión modificada. Nuestras conclusiones se basan en la evidencia de auditoría obtenida hasta la fecha de nuestro informe del auditor. Sin embargo, hechos o condiciones futuros pueden ser causa de que la Compañía deje de ser una empresa en marcha.
- Evaluamos la presentación general, la estructura y el contenido de los estados financieros, incluida la información revelada, y si los estados financieros representan las transacciones y hechos subyacentes de un modo que logran la presentación razonable.

Comunicamos a los responsables del gobierno corporativo, entre otros asuntos, el alcance y la oportunidad planificados y los hallazgos significativos de la auditoría, así como cualquier deficiencia significativa del control interno que identificamos en el transcurso de la auditoría.

Otros asuntos - Información no comparativa

De acuerdo con normas contables e instrucciones impartidas por la Comisión para el Mercado Financiero, las notas a los estados financieros descritos en el primer párrafo y los cuadros técnicos que forman parte de la “Otra información” no presentan información comparativa.



Santiago, 25 de febrero de 2026
Alemana Seguros S.A.

5

Otros asuntos – Adopción nuevas Normas de Auditoría

El Colegio de Contadores de Chile A.G. aprobó que las Normas de Auditoría Generalmente Aceptadas en Chile adopten integralmente y sin reservas las Normas Internacionales de Auditoría emitidas por el International Auditing and Assurance Standards Board (IAASB) para las auditorías de estados financieros preparados por el año iniciado a partir del 1 de enero de 2025.

La auditoría a los estados financieros de Alemana Seguros S.A. al 31 de diciembre de 2024 fue efectuada de acuerdo con las Normas de Auditoría Generalmente Aceptadas en Chile vigentes a esa fecha. Sobre dichos estados financieros emitimos una opinión sin modificaciones con fecha 6 de febrero de 2025.

DocuSigned by:

985BA75CD7BB4FA...

Michell Reyes C.
RUT: 25.508.389-9

ALEMANA SEGUROS S.A.

ÍNDICE

INFORMACIÓN GENERAL SOBRE LOS ESTADOS FINANCIEROS	6
ESTADO DE SITUACIÓN FINANCIERA	7
ESTADO DE RESULTADO INTEGRAL	9
ESTADO DE FLUJOS DE EFECTIVO - MÉTODO DIRECTO	10
ESTADO DE CAMBIOS EN EL PATRIMONIO	11
NOTA 1 - ENTIDAD QUE REPORTA	12
NOTA 2 - BASES DE PREPARACIÓN	14
NOTA 3 – POLÍTICAS CONTABLES	20
NOTA 4 - POLÍTICAS CONTABLES SIGNIFICATIVAS	27
NOTA 6 - ADMINISTRACIÓN DE RIESGO	27
NOTA 7 - EFECTIVO Y EFECTIVO EQUIVALENTE	39
NOTA 8 - ACTIVOS FINANCIEROS A VALOR RAZONABLE	39
NOTA 9 - ACTIVOS FINANCIEROS A COSTO AMORTIZADO	41
NOTA 10 - PRÉSTAMOS	41
NOTA 11 - INVERSIONES SEGUROS CON CUENTA ÚNICA DE INVERSIÓN (CUI).....	41
NOTA 12 - PARTICIPACIONES EN ENTIDADES DEL GRUPO	41
NOTA 13 - OTRAS NOTAS DE INVERSIONES FINANCIERAS	42
NOTA 14 - INVERSIONES INMOBILIARIAS	44
NOTA 15 - ACTIVOS NO CORRIENTES MANTENIDOS PARA LA VENTA	45
NOTA 16 - CUENTAS POR COBRAR ASEGURADOS	45
NOTA 17 - DEUDORES POR OPERACIONES DE REASEGURO	47
NOTA 18 - DEUDORES POR OPERACIONES DE COASEGURO	48
NOTA 19 - PARTICIPACIÓN DEL REASEGURO EN LAS RESERVAS TÉCNICAS (ACTIVO) Y RESERVAS TÉCNICAS (PASIVO).....	49
NOTA 20 - INTANGIBLES	50
NOTA 21 - IMPUESTO POR COBRAR	50
NOTA 22 - OTROS ACTIVOS	52
NOTA 23 - PASIVOS FINANCIEROS	54
NOTA 24 - PASIVOS NO CORRIENTES MANTENIDOS PARA LA VENTA.....	54
NOTA 25 - RESERVAS TÉCNICAS	54
NOTA 26 - DEUDAS POR OPERACIONES DE SEGURO.....	57
NOTA 27 - PROVISIONES	58
NOTA 28 - OTROS PASIVOS.....	59
NOTA 29 - PATRIMONIO	60

ALEMANA SEGUROS S.A.

ÍNDICE, continuación

NOTA 30 - REASEGURADORES Y CORREDORES DE REASEGUROS VIGENTES	62
NOTA 31 - VARIACIÓN DE RESERVAS TÉCNICAS.....	62
NOTA 32 - COSTO DE SINIESTROS	63
NOTA 33 – COSTOS DE ADMINISTRACIÓN	63
NOTA 34 - DETERIORO DE SEGUROS	64
NOTA 35 - RESULTADO DE INVERSIONES	64
NOTA 36 - OTROS INGRESOS.....	66
NOTA 37 – OTROS EGRESOS.....	66
NOTA 38 - DIFERENCIA DE CAMBIO Y UNIDADES REAJUSTABLES.....	66
NOTA 39 - UTILIDAD (PÉRDIDA) POR OPERACIONES DISCONTINUAS Y DISPONIBLES PARA LA VENTA	68
NOTA 40 - IMPUESTO A LA RENTA.....	68
NOTA 41 – ESTADO DE FLUJOS DE EFECTIVO.....	69
NOTA 42 - CONTINGENCIAS Y COMPROMISOS	69
NOTA 43 - HECHOS POSTERIORES	70
NOTA 44 - MONEDA EXTRANJERA Y UNIDADES REAJUSTABLES	71
NOTA 45 – CUADRO DE VENTA POR REGIONES.....	72
NOTA 46 - MARGEN DE SOLVENCIA	73
NOTA 47 – CUMPLIMIENTO CIRCULAR N°794 (SEGUROS GENERALES)	75
NOTA 48 – SOLVENCIA	76
NOTA 49 – SALDOS Y TRANSACCIONES CON RELACIONADOS.....	81
CUADROS TÉCNICOS	83
6.01 CUADRO DE MARGEN DE CONTRIBUCION Y COSTO DE ADMINISTRACIÓN.....	83
6.02 CUADRO APERTURA DE RESERVAS DE PRIMAS	84
6.03 CUADRO COSTO DE SINIESTROS	86
6.04 CUADRO COSTO DE RENTAS	87
6.05 CUADRO DE RESERVAS	87
6.06 CUADRO DE SEGUROS PREVISIONALES.....	87
6.07 CUADRO DE PRIMAS.....	88
6.08 CUADRO DE DATOS ESTADÍSTICO VIDA.....	89

ALEMANA SEGUROS S.A.

INFORMACIÓN GENERAL SOBRE LOS ESTADOS FINANCIEROS

Nombre de la entidad

Alemana Seguros S.A.

Rut de la entidad que informa

76.511.423-3

Grupo asegurador

2

Tipo de estados financieros

Estados financieros individuales

Fecha de cierre del período sobre el que se informa

Desde el 1 de enero al 31 de diciembre de 2025

Descripción de la moneda de presentación

Expresado en miles de pesos chilenos (M\$)

ALEMANA SEGUROS S.A.

ESTADO DE SITUACIÓN FINANCIERA

Al 31 de diciembre de 2025 y 2024

Expresados en miles de pesos chilenos (M\$)

ESTADO INTERMEDIO DE SITUACIÓN FINANCIERA		31-12-2025	31-12-2024
5.10.00.00	TOTAL ACTIVO	21.532.985	18.864.716
5.11.00.00	TOTAL INVERSIONES FINANCIERAS	18.913.341	16.309.152
5.11.10.00	Efectivo y Efectivo Equivalente	595.553	931.954
5.11.20.00	Activos Financieros a Valor Razonable	18.317.788	15.377.198
5.11.30.00	Activos Financieros a Costo Amortizado	-	-
5.11.40.00	Préstamos	-	-
5.11.41.00	Avance Tenedores de Pólizas	-	-
5.11.42.00	Préstamos Otorgados	-	-
5.11.50.00	Inversiones Seguros Cuenta Única de Inversión (CUI)	-	-
5.11.60.00	Participaciones en Entidades del Grupo	-	-
5.11.61.00	Participaciones en Empresas Subsidiarias (Filiales)	-	-
5.11.62.00	Participaciones en Empresas Asociadas (Coligadas)	-	-
5.12.00.00	TOTAL INVERSIONES INMOBILIARIAS	184.204	162.481
5.12.10.00	Propiedades de Inversión	-	-
5.12.20.00	Cuentas por Cobrar Leasing	-	-
5.12.30.00	Propiedades, Muebles y Equipo de Uso Propio	184.204	162.481
5.12.31.00	Propiedades de Uso Propio	-	-
5.12.32.00	Muebles y Equipos de Uso Propio	184.204	162.481
5.13.00.00	ACTIVOS NO CORRIENTES MANTENIDOS PARA LA VENTA	-	-
5.14.00.00	TOTAL CUENTAS DE SEGUROS	500.375	47.629
5.14.10.00	Cuentas por Cobrar de Seguros	461.571	33.510
5.14.11.00	Cuentas por Cobrar Asegurados	44.624	33.510
5.14.12.00	Deudores por Operaciones de Reaseguro	416.947	-
5.14.12.10	Siniestros por Cobrar a Reaseguradores	416.947	-
5.14.12.20	Primas por Cobrar Reaseguro Aceptado	-	-
5.14.12.30	Activo por Reaseguro No Proporcional	-	-
5.14.12.40	Otros Deudores por Operaciones de Reaseguro	-	-
5.14.13.00	Deudores por Operaciones de Coaseguro	-	-
5.14.13.10	Primas por Cobrar por Operaciones de Coaseguro	-	-
5.14.13.20	Siniestros por Cobrar por Operaciones de Coaseguro	-	-
5.14.14.00	Otras cuentas por cobrar	-	-
5.14.20.00	Participación del Reaseguro en las Reservas Técnicas	38.804	14.119
5.14.21.00	Participación del Reaseguro en la Reserva Riesgos en Curso	8.189	3.456
5.14.22.00	Participación del Reaseguro en las Reservas Seguros Previsionales	-	-
5.14.22.10	Participación del Reaseguro en la Reserva Rentas Vitalicias	-	-
5.14.22.20	Participación del Reaseguro en la Reserva Seguro Invalidez y Supervivencia	-	-
5.14.23.00	Participación del Reaseguro en la Reserva Matemática	-	-
5.14.24.00	Participación del Reaseguro en la Reserva Rentas Privadas	-	-
5.14.25.00	Participación del Reaseguro en la Reserva Siniestros	30.615	10.663
5.14.26.00	Participación del Reaseguro en la Reserva Catastrófica de Terremoto	-	-
5.14.27.00	Participación del Reaseguro en la Reserva de Insuficiencia de Primas	-	-
5.14.28.00	Participación del Reaseguro en las Otras Reservas Técnicas	-	-
5.15.00.00	OTROS ACTIVOS	1.935.065	2.345.454
5.15.10.00	Intangibles	898.848	881.899
5.15.11.00	Goodwill	-	-
5.15.12.00	Activos Intangibles Distintos a Goodwill	898.848	881.899
5.15.20.00	Impuestos por Cobrar	309.375	709.987
5.15.21.00	Cuenta por Cobrar por Impuesto Corriente	920	3.487
5.15.22.00	Activo por Impuestos Diferidos	308.455	706.500
5.15.30.00	Otros Activos	726.842	753.568
5.15.31.00	Deudas del Personal	199	677
5.15.32.00	Cuentas por Cobrar Intermediarios	-	-
5.15.33.00	Deudores Relacionados	523.872	640.252
5.15.34.00	Gastos Anticipados	63.792	49.575
5.15.35.00	Otros Activos	138.979	63.064

ALEMANA SEGUROS S.A.

ESTADO DE SITUACIÓN FINANCIERA

Al 31 de diciembre de 2025 y 2024

Expresados en miles de pesos chilenos (M\$)

ESTADO INTERMEDIO DE SITUACIÓN FINANCIERA		31-12-2025	31-12-2024
5.20.00.00	TOTAL PASIVO Y PATRIMONIO (B + C)	21.532.985	18.864.716
5.21.00.00	TOTAL PASIVO	9.824.497	8.518.096
5.21.10.00	PASIVOS FINANCIEROS	-	-
5.21.20.00	PASIVOS NO CORRIENTES MANTENIDOS PARA LA VENTA	-	-
5.21.30.00	TOTAL CUENTAS DE SEGUROS	8.026.474	6.745.270
5.21.31.00	Reservas Técnicas	7.979.991	6.732.174
5.21.31.10	Reserva Riesgos en Curso	2.211.922	1.841.151
5.21.31.20	Reservas Seguros Previsionales	-	-
5.21.31.21	Reserva Rentas Vitalicias	-	-
5.21.31.22	Reserva Seguro Invalidez y Supervivencia	-	-
5.21.31.30	Reserva Matemáticas	-	-
5.21.31.40	Reserva Valor del Fondo	-	-
5.21.31.50	Reserva Rentas Privadas	-	-
5.21.31.60	Reserva Siniestros	5.764.471	4.888.805
5.21.31.70	Reserva Terremoto	-	-
5.21.31.80	Reserva Insuficiencia de Prima	3.598	2.218
5.21.31.90	Otras Reservas Técnicas	-	-
5.21.32.00	Deudas por Operaciones de Seguro	46.483	13.096
5.21.32.10	Deudas con Asegurados	52	3.326
5.21.32.20	Deudas por Operaciones Reaseguro	46.431	9.770
5.21.32.30	Deudas por Operaciones por Coaseguro	-	-
5.21.32.31	Primas por Pagar por Operaciones de Coaseguro	-	-
5.21.32.32	Siniestros por Pagar por Operaciones de Coaseguro	-	-
5.21.32.40	Ingresos Anticipados por Operaciones de Seguros	-	-
5.21.40.00	OTROS PASIVOS	1.798.023	1.772.826
5.21.41.00	Provisiones	21.704	63.263
5.21.42.00	Otros Pasivos	1.776.319	1.709.563
5.21.42.10	Impuestos por Pagar	378.611	341.617
5.21.42.11	Cuenta por Pagar por Impuesto Corriente	378.611	341.617
5.21.42.12	Pasivo por Impuesto Diferido	-	-
5.21.42.20	Deudas con Relacionados	414.374	505.825
5.21.42.30	Deudas con Intermediarios	-	-
5.21.42.40	Deudas con el Personal	366.033	334.151
5.21.42.50	Ingresos Anticipados	-	-
5.21.42.60	Otros Pasivos No Financieros	617.301	527.970
5.22.00.00	TOTAL PATRIMONIO	11.708.488	10.346.620
5.22.10.00	Capital Pagado	8.875.690	8.875.690
5.22.20.00	Reservas	-	-
5.22.30.00	Resultados Acumulados	2.832.798	1.470.930
5.22.31.00	Utilidad /Pérdida Acumulada	1.029.650	(465.473)
5.22.32.00	Resultado del Ejercicio	1.803.148	1.936.403
5.22.33.00	(Dividendos)	-	-
5.22.40.00	Otros Ajustes	-	-

ALEMANA SEGUROS S.A.

ESTADO DE RESULTADO INTEGRAL

Al 31 de diciembre de 2025 y 2024

Expresados en miles de pesos chilenos (M\$)

ESTADO INTERMEDIO DE RESULTADOS INTEGRALES		31-12-2025	31-12-2024
ESTADO DE RESULTADOS			
5.31.10.00	MARGEN DE CONTRIBUCIÓN (MC)	8.854.997	6.802.485
5.31.11.00	Prima Retenida	24.096.115	19.045.206
5.31.11.10	Prima Directa	24.173.812	19.072.993
5.31.11.20	Prima Aceptada	-	-
5.31.11.30	Prima Cedida	77.697	27.787
5.31.12.00	Variación de Reservas Técnicas	(367.418)	(455.465)
5.31.12.10	Variación Reserva de Riesgos en Curso	(366.038)	(453.247)
5.31.12.20	Variación Reserva Matemática	-	-
5.31.12.30	Variación Reserva Valor del Fondo	-	-
5.31.12.40	Variación Reserva Terremoto	-	-
5.31.12.50	Variación Reserva Insuficiencia de Prima	(1.380)	(2.218)
5.31.12.60	Variación Otras Reservas Técnicas	-	-
5.31.13.00	Costo de Siniestros del Ejercicio	(13.308.346)	(9.656.637)
5.31.13.10	Siniestros Directos	(13.800.274)	(9.721.091)
5.31.13.20	Siniestros Cedidos	(491.928)	(64.454)
5.31.13.30	Siniestros Aceptados	-	-
5.31.14.00	Costo de Rentas del Ejercicio	-	-
5.31.14.10	Rentas Directas	-	-
5.31.14.20	Rentas Cedidas	-	-
5.31.14.30	Rentas Aceptadas	-	-
5.31.15.00	Resultado de Intermediación	(1.565.354)	(2.130.619)
5.31.15.10	Comisión Agentes Directos	(1.564.021)	(2.130.606)
5.31.15.20	Comisión Corredores y Retribución Asesores Previsionales	(1.333)	-13
5.31.15.30	Comisiones de Reaseguro Aceptado	-	-
5.31.15.40	Comisiones de Reaseguro Cedido	-	-
5.31.16.00	Gastos por Reaseguro No Proporcional	-	-
5.31.17.00	Gastos Médicos	-	-
5.31.18.00	Deterioro de Seguros	-	-
5.31.20.00	COSTOS DE ADMINISTRACIÓN (CA)	(7.831.957)	(5.530.874)
5.31.21.00	Remuneraciones	(4.231.501)	(2.763.234)
5.31.22.00	Otros	(3.600.456)	(2.767.640)
5.31.30.00	RESULTADO DE INVERSIONES (RI)	568.672	663.307
5.31.31.00	Resultado Neto Inversiones Realizadas	5.083	-
5.31.31.10	Inversiones Inmobiliarias	-	-
5.31.31.20	Inversiones Financieras	5.083	-
5.31.32.00	Resultado Neto Inversiones No Realizadas	65.579	266.345
5.31.32.10	Inversiones Inmobiliarias	-	-
5.31.32.20	Inversiones Financieras	65.579	266.345
5.31.33.00	Resultado Neto Inversiones Devengadas	498.010	396.962
5.31.33.10	Inversiones Inmobiliarias	-	-
5.31.33.20	Inversiones Financieras	498.010	396.962
5.31.33.30	Depreciación	-	-
5.31.33.40	Gastos de gestión	-	-
5.31.34.00	Resultado Neto Inversiones por Seguros con Cuenta Única de Inversiones	-	-
5.31.35.00	Deterioro de Inversiones	-	-
5.31.40.00	RESULTADO TÉCNICO DE SEGUROS (MC + RI + CA)	1.591.712	1.934.918
5.31.50.00	OTROS INGRESOS Y EGRESOS	70.713	(4.594)
5.31.51.00	Otros Ingresos	70.713	-4.594
5.31.52.00	Otros Gastos	-	0
5.31.61.00	Diferencia de Cambio	-	-
5.31.62.00	Utilidad (Pérdida) por Unidades Reajustables	538.767	544.238
5.31.70.00	Resultado de Operaciones Continuas Antes de Impuesto Renta	2.201.192	2.474.562
5.31.80.00	Utilidad (Pérdida) por Operaciones Discontinuas y Disponibles para la Venta (netas de Impto)	-	-
5.31.90.00	Impuesto Renta	(398.044)	(538.159)
5.30.00.00	TOTAL DEL RESULTADO INTEGRAL	1.803.148	1.936.403

ALEMANA SEGUROS S.A.

ESTADO DE FLUJOS DE EFECTIVO - MÉTODO DIRECTO

Al 31 de diciembre de 2025 y 2024

Expresados en miles de pesos chilenos (M\$)

Estado de flujos de efectivo			
Flujo de efectivo de las actividades de la operación			
Ingresos de las actividades de la operación			
		31-12-2025	31-12-2024
7.31.11.00	Ingreso por prima de seguro y coaseguro	+	28.436.706
7.31.12.00	Ingreso por prima reaseguro aceptado	+	22.486.189
7.31.13.00	Devolución por rentas y siniestros	+	
7.31.14.00	Ingreso por rentas y siniestros reasegurados	+	
7.31.15.00	Ingreso por comisiones reaseguro cedido	+	
7.31.16.00	Ingreso por activos financieros a valor razonable	+	29.340.140
7.31.17.00	Ingreso por activos financieros a costo amortizado	+	6.816.057
7.31.18.00	Ingreso por activos inmobiliarios	+	-
7.31.19.00	Intereses y dividendos recibidos	+	-
7.31.20.00	Préstamos y partidas por cobrar	+	-
7.31.21.00	Otros ingresos de la actividad aseguradora	+	-
7.31.00.00	Ingresos de efectivo de la actividad aseguradora	+	57.776.846
			29.302.246
Egresos de las actividades de la operación			
7.32.11.00	Egreso por prestaciones seguro directo y coaseguro	+	
7.32.12.00	Pago de rentas y siniestros	+	13.597.094
7.32.13.00	Egreso por comisiones seguro directo	+	7.727.285
7.32.14.00	Egreso por comisiones reaseguro aceptado	+	1.477.771
7.32.15.00	Egreso por activos financieros a valor razonable	+	1.483.735
7.32.16.00	Egreso por activos financieros a costo amortizado	+	
7.32.17.00	Egreso por activos inmobiliarios	+	31.631.302
7.32.18.00	Gasto por impuestos	+	10.500.000
7.32.19.00	Gasto de administración	+	
7.32.20.00	Otros egresos de la actividad aseguradora	+	3.650.030
7.32.00.00	Egresos de efectivo de la actividad aseguradora	+	3.084.844
7.30.00.00	Flujo de efectivo neto de actividades de la operación	+	7.247.874
			5.945.050
			-
			-
			57.604.071
			28.740.914
			172.775
			561.332
Flujo de efectivo de las actividades de inversión			
Ingresos de actividades de inversión			
7.41.11.00	Ingresos por propiedades, muebles y equipos	+	-
7.41.12.00	Ingresos por propiedades de inversión	+	-
7.41.13.00	Ingresos por activos intangibles	+	-
7.41.14.00	Ingresos por activos mantenidos para la venta	+	-
7.41.15.00	Ingresos por participaciones en entidades del grupo y filiales	+	-
7.41.16.00	Otros ingresos relacionados con actividades de inversión	+	-
7.41.00.00	Ingresos de efectivo de las actividades de inversión	+	-
Egresos de actividades de inversión			
7.42.11.00	Egresos por propiedades, muebles y equipos	+	122.534
7.42.12.00	Egresos por propiedades de inversión	+	64.959
7.42.13.00	Egresos por activos intangibles	+	
7.42.14.00	Egresos por activos mantenidos para la venta	+	352.072
7.42.15.00	Egresos por participaciones en entidades del grupo y filiales	+	
7.42.16.00	Otros egresos relacionados con actividades de inversión	+	-
7.42.00.00	Egresos de efectivo de las actividades de inversión	+	(54.637)
7.40.00.00	Flujo de efectivo neto de actividades de inversión	+	-67.897
			417.031
			(67.897)
			(417.031)
Flujo de efectivo de las actividades de financiamiento			
Ingresos de actividades de financiamiento			
7.51.11.00	Ingresos por emisión de instrumentos de patrimonio	+	-
7.51.12.00	Ingresos por préstamos a relacionados	+	-
7.51.13.00	Ingresos por préstamos bancarios	+	-
7.51.14.00	Aumentos de capital	+	-
7.51.15.00	Otros ingresos relacionados con actividades de financiamiento	+	-
7.51.00.00	Ingresos de efectivo de las actividades de financiamiento	+	-
Egresos de actividades de financiamiento			
7.52.11.00	Dividendos a los accionistas	+	441.279
7.52.12.00	Intereses pagados	+	-
7.52.13.00	Disminución de capital	+	-
7.52.14.00	Egresos por préstamos con relacionados	+	-
7.52.15.00	Otros egresos relacionados con actividades de financiamiento	+	-
7.52.00.00	Egresos de efectivo de las actividades de financiamiento	+	-441.279
7.50.00.00	Flujo de efectivo neto de actividades de financiamiento	+	-
7.60.00.00	Efecto de las variaciones de los tipo de cambio	+	-
7.70.00.00	Aumento (disminución) de efectivo y equivalentes		
7.71.00.00	Efectivo y efectivo equivalente inicio periodo		(336.401)
7.72.00.00	Efectivo y efectivo equivalente final periodo		144.301
			931.954
			787.653
			595.553
			931.954
Componentes del efectivo y equivalentes al final del periodo			
7.81.00.00	Efectivo en caja		-
7.82.00.00	Bancos		222.457
7.83.00.00	Equivalente al efectivo		107.769
			373.096
			824.185

ALEMANA SEGUROS S.A.

ESTADO DE CAMBIOS EN EL PATRIMONIO

Al 31 de diciembre de 2025 y 2024

Expresados en miles de pesos chilenos (M\$)

ESTADO INTERMEDIO DE CAMBIOS EN EL PATRIMONIO	Capital	RESERVAS				RESULTADOS ACUMULADOS			OTROS AJUSTES				TOTAL
	Pagado	Sobre Precio de acciones	Reserva Ajuste por Calce	Reserva Descalce Seguros CUI	Otras Reservas	Resultados Acumulados Periodos anteriores	Resultado del Ejercicio		Resultado en la Evaluación Propiedades, plantas y equipos	Resultado en Activos Financieros	Resultado en Coberturas de Flujo de Caja	Otros Resultados con Ajuste en Patrimonio	
8.11.00.00 Saldo Patrimonio 01/01/2025 Ajustado	8.875.690	-	-	-	-	(465.473)	1.936.403	1.470.930	-	-	-	-	10.346.620
8.12.00.00 Ajustes de Periodos Anteriores	-	-	-	-	-	-	-	-	-	-	-	-	-
8.10.00.00 Saldo Patrimonio 01/01/2024 Ajustado	8.875.690	-	-	-	-	(465.473)	1.936.403	1.470.930	-	-	-	-	10.346.620
8.20.00.00 Resultado Integrales del Ejercicio	-	-	-	-	-	-	1.803.148	1.803.148	-	-	-	-	1.803.148
8.21.00.00 Utilidad (Pérdida) del Ejercicio	-	-	-	-	-	-	1.803.148	1.803.148	-	-	-	-	1.803.148
8.22.00.00 Total de Ingresos (Gastos) Registrados con Abono (Cargo) a Patrimonio	-	-	-	-	-	-	-	-	-	-	-	-	-
8.23.00.00 Impuesto Diferido	-	-	-	-	-	-	-	-	-	-	-	-	-
8.30.00.00 Transferencias a Resultados Acumulados	-	-	-	-	-	1.936.403	(1.936.403)	-	-	-	-	-	-
8.40.00.00 Operaciones con los Accionistas	-	-	-	-	-	(441.280)	-	(441.280)	-	-	-	-	-441.280
8.41.00.00 Aumentos (Disminución) de Capital	-	-	-	-	-	-	-	-	-	-	-	-	-
8.42.00.00 (-) Distribución de Dividendos	-	-	-	-	-	(441.280)	-	(441.280)	-	-	-	-	-441.280
8.43.00.00 Otras Operaciones con los Accionistas	-	-	-	-	-	-	-	-	-	-	-	-	-
8.50.00.00 Reservas	-	-	-	-	-	-	-	-	-	-	-	-	-
8.60.00.00 Transferencia de Patrimonio a Resultado	-	-	-	-	-	-	-	-	-	-	-	-	-
8.70.00.00 SALDO PATRIMONIO 31/12/2025	8.875.690	-	-	-	-	1.029.650	1.803.148	2.832.798	-	-	-	-	11.708.488

ESTADO INTERMEDIO DE CAMBIOS EN EL PATRIMONIO	Capital	RESERVAS				RESULTADOS ACUMULADOS			OTROS AJUSTES				TOTAL
	Pagado	Sobre Precio de acciones	Reserva Ajuste por Calce	Reserva Descalce Seguros CUI	Otras Reservas	Resultados Acumulados Periodos anteriores	Resultado del Ejercicio		Resultado en la Evaluación Propiedades, plantas y equipos	Resultado en Activos Financieros	Resultado en Coberturas de Flujo de Caja	Otros Resultados con Ajuste en Patrimonio	
8.11.00.00 Saldo Patrimonio 01/01/2024 Ajustado	8.875.690	-	-	-	-	(2.397.636)	1.932.163	(465.473)	-	-	-	-	8.410.217
8.12.00.00 Ajustes de Periodos Anteriores	-	-	-	-	-	-	-	-	-	-	-	-	-
8.10.00.00 Saldo Patrimonio 01/01/2024 Ajustado	8.875.690	-	-	-	-	(2.397.636)	1.932.163	(465.473)	-	-	-	-	8.410.217
8.20.00.00 Resultado Integrales del Ejercicio	-	-	-	-	-	-	1.936.403	1.936.403	-	-	-	-	1.936.403
8.21.00.00 Utilidad (Pérdida) del Ejercicio	-	-	-	-	-	-	1.936.403	1.936.403	-	-	-	-	1.936.403
8.22.00.00 Total de Ingresos (Gastos) Registrados con Abono (Cargo) a Patrimonio	-	-	-	-	-	-	-	-	-	-	-	-	-
8.23.00.00 Impuesto Diferido	-	-	-	-	-	-	-	-	-	-	-	-	-
8.30.00.00 Transferencias a Resultados Acumulados	-	-	-	-	-	1.932.163	(1.932.163)	-	-	-	-	-	-
8.40.00.00 Operaciones con los Accionistas	-	-	-	-	-	-	-	-	-	-	-	-	-
8.41.00.00 Aumentos (Disminución) de Capital	-	-	-	-	-	-	-	-	-	-	-	-	-
8.42.00.00 (-) Distribución de Dividendos	-	-	-	-	-	-	-	-	-	-	-	-	-
8.43.00.00 Otras Operaciones con los Accionistas	-	-	-	-	-	-	-	-	-	-	-	-	-
8.50.00.00 Reservas	-	-	-	-	-	-	-	-	-	-	-	-	-
8.60.00.00 Transferencia de Patrimonio a Resultado	-	-	-	-	-	-	-	-	-	-	-	-	-
8.70.00.00 SALDO PATRIMONIO 31/12/2024	8.875.690	-	-	-	-	(465.473)	1.936.403	1.470.930	-	-	-	-	10.346.620

ALEMANA SEGUROS S.A.

Notas a los estados financieros al 31 de diciembre de 2025

NOTA 1 - ENTIDAD QUE REPORTA

Razón Social:

Alemana Seguros S.A.

RUT:

76.511.423-3

Domicilio:

Avenida Manquehue Norte 1370, comuna de Vitacura, Santiago, Chile.

Principales cambios societarios de fusiones y adquisiciones:

Durante el período que termina al 31 de diciembre de 2025, no se efectuaron cambios societarios de fusiones y adquisiciones.

Grupo económico:

Grupo Alemana SpA

Nombre de la entidad controladora:

Grupo Alemana SpA

Nombre de la controladora última del grupo:

Corporación Chileno Alemana de Beneficencia.

Actividades principales:

Alemana Seguros S.A. fue constituida con fecha 05 de mayo de 2015, como sociedad anónima especial, sujeta a las normas establecidas en el título XIII de la Ley N°18.046, de duración indefinida y cuyo objeto es asegurar y reasegurar, a base de primas o en la forma que autorice la ley, los riesgos de las personas o garantizar a éstas, dentro o al término de un plazo, un capital, una póliza saldada o una renta para el asegurado o sus beneficiarios, de acuerdo a lo establecido en los artículos cuarto y octavo del Decreto con Fuerza de Ley N°251 de 1931, o en las disposiciones legales o reglamentarias que pudieren sustituirlo, modificarlo o complementarlo, y realizar todos los demás actos o contratos que la Ley permita realizar a las Compañías de seguros del segundo grupo.

Mediante Resolución Exenta N°273 del 22 de septiembre de 2015, la Superintendencia de Valores y Seguros (actual Comisión para el Mercado Financiero) autorizó la existencia y aprobó los estatutos de la sociedad anónima “Alemana Seguros S.A.” que constan en escritura pública de 5 de mayo de 2015 y en escritura pública modificatoria de 13 de agosto de 2015.

N° resolución exenta:

La Compañía fue aprobada por resolución exenta N°273.

Fecha de resolución exenta CMF:

22 de septiembre de 2015.

ALEMANA SEGUROS S.A.

Notas a los estados financieros al 31 de diciembre de 2025

NOTA 1 - ENTIDAD QUE REPORTA, continuación

N° de registro de valores:

Sin Registro.

Accionistas

Nombre Accionista : Grupo Alemana SpA.

Rut Accionista : 76.242.876-8

Tipo de persona : Sociedad Por Acción

Nombre Accionista : Clínica Alemana de Santiago S.A.

Rut Accionista : 96.770.100-9

Tipo de persona : Sociedad Anónima Cerrada

N° de Trabajadores:

190

Clasificadores de Riesgo

Nombre Clasificadora de Riesgo: Feller Rate Clasificadora de Riesgo Limitada

RUT Clasificadora de Riesgo: 79.844.680-0

Clasificación de Riesgo: A

N° de registro clasificadora de riesgo: 09

Fecha de clasificación: 10 de noviembre de 2025

Nombre Clasificadora de Riesgo: Fitch Chile Clasificadora de Riesgo Limitada

RUT Clasificadora de Riesgo: 79.836.420-0

Clasificación de Riesgo: A

N° de registro clasificadora de riesgo: 01

Fecha de clasificación: 04 de diciembre de 2025

Audidores Externos

RUT de la Empresa de Auditores Externos

81.513.400-1

Nombre de la Empresa de Auditores Externos

PRICEWATERHOUSECOOPERS CONSULTORES, AUDITORES Y COMPAÑIA LIMITADA.

ALEMANA SEGUROS S.A.

Notas a los estados financieros al 31 de diciembre de 2025

NOTA 1 - ENTIDAD QUE REPORTA, continuación

Número Registro Auditores Externos CMF

08

RUN del Socio de la Firma Auditora

25.508.389-9

Nombre del Socio que firma el informe con la opinión

Michell Reyes C.

Tipo de opinión a los estados financieros a diciembre

Sin salvedades

Fecha de emisión del informe con la opinión de los estados financieros

25 de febrero de 2026

Fecha de Sesión de Directorio en que se aprobaron los estados financieros

25 de febrero de 2026

NOTA 2 - BASES DE PREPARACIÓN

a) DECLARACIÓN DE CUMPLIMIENTO

Los presentes estados financieros al 31 de diciembre de 2025 han sido preparados en conformidad con la circular N°2.022 emitida por la Comisión para el Mercado Financiero (CMF) el 17 de mayo de 2011 y sus posteriores modificaciones. Dicha norma establece que los estados financieros deben ser preparados bajo las Normas Internacionales de Auditoría emitidas por el International Auditing and Assurance Standards Board (IAASB), y normas e instrucciones emitidas por la Comisión para el Mercado Financiero, las que primarán sobre las primeras en caso de discrepancias. Dichos estados financieros se encuentran aprobados por el Directorio de la Compañía en sesión del 25 de febrero de 2026.

b) PERÍODO CONTABLE

Los presentes estados financieros cubren los siguientes períodos:

- Estados de situación financiera al 31 de diciembre de 2025 y 2024
- Estados de resultados integrales, de cambios en el patrimonio y de flujos de efectivo por los períodos comprendidos entre el 1 de enero al 31 de diciembre de 2025 y 2024
- Notas a los estados financieros al 31 de diciembre de 2025

ALEMANA SEGUROS S.A.

Notas a los estados financieros al 31 de diciembre de 2025

NOTA 2 - BASES DE PREPARACIÓN, continuación

c) BASES DE MEDICIÓN

Los estados financieros han sido preparados sobre la base del costo histórico, a excepción de los activos financieros medidos a valor razonable y las reservas técnicas, valorizadas en base a métodos actuariales.

d) MONEDA FUNCIONAL Y DE PRESENTACIÓN

La Compañía ha definido como su moneda funcional y de presentación el peso chileno, que es la moneda del entorno económico primario en el cual opera. Por lo tanto, todos los saldos y transacciones denominados en otras monedas diferentes al peso chileno son considerados como “moneda extranjera”.

Las notas a los estados financieros son presentadas en miles de pesos chilenos.

Los saldos expresados en Unidades de Fomento (UF) al cierre de los estados financieros han sido convertidos a pesos a los siguientes valores por UF:

	Valores al	
Moneda	31.12.2025	31.12.2024
Unidad de fomento	39.727,96	38.416,69

e) NUEVAS NORMAS E INTERPRETACIONES PARA FECHAS FUTURAS

NUEVOS PRONUNCIAMIENTOS CONTABLES

a) Normas, interpretaciones y enmiendas obligatorias por primera vez para los ejercicios financieros iniciados el 1 de enero de 2025.

Modificaciones a la NIC 21 – Ausencia de convertibilidad. Publicada en agosto de 2023, esta modificación afecta a una entidad que tiene una transacción u operación en una moneda extranjera que no es convertible en otra moneda para un propósito específico a la fecha de medición. Una moneda es convertible en otra cuando existe la posibilidad de obtener la otra moneda (con un retraso administrativo normal), y la transacción se lleva a cabo a través de un mercado o mecanismo de convertibilidad que crea derechos y obligaciones exigibles. La presente modificación establece los lineamientos a seguir, para determinar el tipo de cambio a utilizar en situaciones de ausencia de convertibilidad como la mencionada. Se permite la adopción anticipada.

La adopción de la enmienda antes descrita, no tienen un impacto significativo en los estados financieros de la Sociedad.

ALEMANA SEGUROS S.A.

Notas a los estados financieros al 31 de diciembre de 2025

NOTA 2 - BASES DE PREPARACIÓN, continuación

b) Normas, interpretaciones y enmiendas emitidas, cuya aplicación aún no es obligatoria, para las cuales no se ha efectuado adopción anticipada.

Normas y enmiendas	Obligatoria para ejercicios iniciados a partir de
Modificación a NIIF 9 y NIIF 7 - Clasificación y Medición de Instrumentos Financieros. Publicada en mayo de 2024, esta modificación busca:	
Aclarar los requisitos para el momento de reconocimiento y baja en cuentas de algunos activos y pasivos financieros, con una nueva excepción para algunos pasivos financieros liquidados a través de un sistema de transferencia electrónica de efectivo; Aclarar y agregar más orientación para evaluar si un activo financiero cumple con el criterio únicamente pago de principal e intereses (SPPI); Agregar nuevas revelaciones para ciertos instrumentos con términos contractuales que pueden cambiar los flujos de efectivo (como algunos instrumentos con características vinculadas al logro de objetivos ambientales, sociales y de gobernanza (ESG)); Realizar actualizaciones de las revelaciones de los instrumentos de patrimonio designados a valor razonable con cambios en otro resultado integral (FVOCI).	01/01/2026
Mejoras anuales a las normas NIIF – Volumen 11. Las siguientes mejoras se publicaron en julio de 2024:	
NIIF 1 Adopción por primera vez de las Normas Internacionales de Información Financiera. Fueron mejoradas algunas referencias cruzadas a NIIF 7 Instrumentos Financieros: Información a Revelar. En relación a las revelaciones sobre resultados provenientes por baja de activos financieros donde exista involucración continua, se incorpora una referencia a NIIF13 con el objetivo de revelar si existen inputs no observables significativos que impactaron el valor razonable, y por ende, parte del resultado de la baja. NIIF 9 Instrumentos financieros. Fue enmendada una referencia sobre la medición inicial de las cuentas por cobrar eliminando el concepto de precio de la transacción. NIIF 10 Estados Financieros Consolidados. Se incorporan algunas mejoras en la descripción de la evaluación de control cuando existen “agentes de facto”. NIC 7 Estado de flujos de efectivo. Fue enmendada una referencia en el párrafo 37 en relación al concepto de “método de participación” eliminando la referencia al “método del costo”.	01/01/2026

ALEMANA SEGUROS S.A.

Notas a los estados financieros al 31 de diciembre de 2025

NOTA 2 - BASES DE PREPARACIÓN, continuación

Modificación a NIIF 9 y NIIF 7: Contratos que hacen referencia a la electricidad que depende de la naturaleza. Publicada en diciembre de 2024. Esta modificación incluye:

- Aclarar la aplicación de los requisitos de “uso propio”;
 - Permitir la contabilidad de cobertura si estos contratos se utilizan como instrumentos de cobertura; y
 - Requisitos de divulgación para permitir que los inversores comprendan el efecto de estos contratos en el desempeño financiero y los flujos de efectivo de una entidad.
- 01/01/2026

NIIF 18 Presentación y revelación en estados financieros. Publicada en abril de 2024. Esta es la nueva norma sobre presentación y revelación en los estados financieros, con un enfoque en actualizaciones del estado de resultados. Los nuevos conceptos clave introducidos en la NIIF 18 se relacionan con:

- La estructura del estado de resultados;
 - Revelaciones requeridas en los estados financieros para ciertas medidas de desempeño de pérdidas o ganancias que se informan fuera de los estados financieros de una entidad (es decir, medidas de desempeño definidas por la administración); y
 - Principios mejorados sobre agregación y desagregación que se aplican a los estados financieros principales y a las notas en general.
- 01/01/2027

NIIF 19 Subsidiarias que no son de interés público: Revelaciones y enmienda. Publicada en mayo de 2024 y enmendada en agosto de 2025. Esta nueva norma y su modificación se aplica en conjunto con los requisitos de otras Normas de Contabilidad NIIF. Una subsidiaria elegible, aplica los requisitos de revelación, excepto los requisitos de divulgación, y en su lugar, puede aplicar los requisitos de divulgación reducidos de la NIIF 19. Los requisitos de divulgación reducidos de la NIIF 19 equilibran las necesidades de información de los usuarios de los estados financieros de las subsidiarias elegibles con ahorros de costos para los preparadores. La NIIF 19 es una norma voluntaria para subsidiarias elegibles.

01/01/2027

Una filial es elegible si:

- No tiene responsabilidad pública; y
- Tiene una matriz última o intermedia que produce estados financieros consolidados disponibles para uso público que cumplen con las Normas Internacionales de Información Financiera.

ALEMANA SEGUROS S.A.

Notas a los estados financieros al 31 de diciembre de 2025

NOTA 2 - BASES DE PREPARACIÓN, continuación

Las modificaciones a la NIIF 19 ayudan a las subsidiarias elegibles reduciendo los requisitos de revelación para las Normas y enmiendas emitidas entre febrero de 2021 y mayo de 2024, específicamente:

- NIIF 18 Presentación y Revelación en los Estados Financieros;
- Acuerdos de Financiamiento con Proveedores (Modificaciones a la NIC 7 y NIIF 7);
- Reforma Fiscal Internacional—Reglas Modelo del Pilar Dos (Modificaciones a la NIC 12);
- Falta de Intercambiabilidad (Modificaciones a la NIC 21); y
- Modificaciones a la Clasificación y Medición de Instrumentos Financieros (Modificaciones a la NIIF 9 y NIIF 7).

Modificación a la NIC 21 - Conversión a una Moneda de Presentación Hiperinflacionaria. Publicada en noviembre de 2025. Estas modificaciones de alcance limitado especifican los procedimientos de Conversión para una entidad cuya moneda de presentación corresponde a una economía hiperinflacionaria. La entidad aplica las modificaciones si:

- Su moneda funcional pertenece a una economía no hiperinflacionaria y está traduciendo sus resultados y posición financiera a la moneda de una economía hiperinflacionaria; o
- Está Convirtiendo a la moneda de una economía hiperinflacionaria los resultados y posición financiera de una operación extranjera cuya moneda funcional pertenece a una economía no hiperinflacionaria.

01/01/2027

El objetivo de las modificaciones es mejorar la utilidad de la información resultante de manera rentable. Desarrolladas en respuesta a comentarios de los interesados, se espera que estas modificaciones reduzcan la diversidad en la práctica y proporcionen una base más clara para la presentación de información en una moneda hiperinflacionaria.

Modificaciones a los Ejemplos Ilustrativos sobre NIIF 7, NIIF 18, NIC 1, NIC 8, NIC 36 y NIC 37 – Revelaciones sobre Incertidumbres en los Estados Financieros. Publicada en noviembre de 2025.

Estas modificaciones incluyen ejemplos que ilustran cómo una entidad aplica los requisitos de las Normas Internacionales de Información Financiera. para revelar los efectos de las incertidumbres en sus estados financieros.

01/01/2027

Los ejemplos no añaden ni modifican los requisitos de las Normas Internacionales de Información Financiera. y, por lo tanto, no existen requisitos de transición. En su lugar, estos ejemplos acompañarán a las respectivas Normas de Contabilidad NIIF a

ALEMANA SEGUROS S.A.

Notas a los estados financieros al 31 de diciembre de 2025

las que se relacionan.

NOTA 2 - BASES DE PREPARACIÓN, continuación

La administración de la Sociedad estima que la adopción de las normas y enmiendas antes descritas no tendrá un impacto significativo en los estados financieros de la Sociedad en el período de su primera aplicación.

f) HIPOTESIS DE NEGOCIO EN MARCHA

La administración de Alemana Seguros S.A., estima que la Compañía no tiene incertidumbres significativas, eventos subsecuentes significativos, o indicadores de deterioro fundamentales que pudieran afectar la hipótesis de empresa en marcha a la fecha de presentación de los presentes estados financieros.

g) RECLASIFICACIONES

A la fecha de los presentes estados financieros la Compañía no ha efectuado reclasificaciones de ninguna naturaleza.

h) CUANDO UNA ENTIDAD NO APLIQUE UN REQUERIMIENTO ESTABLECIDO EN NIIF

Los estados financieros son presentados bajo las NIIF y normas emitidas por la CMF.

i) AJUSTES A PERÍODOS ANTERIORES Y OTROS CAMBIOS CONTABLES

La compañía no ha efectuado ajustes a períodos anteriores y otros cambios contables en sus estados financieros al 31 de diciembre de 2025.

ALEMANA SEGUROS S.A.

Notas a los estados financieros al 31 de diciembre de 2025

NOTA 3 – POLÍTICAS CONTABLES

A continuación, se describen las principales políticas contables aplicadas en la preparación de los estados financieros.

3.1 Base de consolidación

Al 31 de diciembre de 2025, los estados financieros presentados por Alemana Seguros S.A. son individuales.

3.2 Diferencia de cambio

La Compañía ha definido como moneda funcional el peso chileno. Por tanto, las operaciones efectuadas en unidades reajustables, tales como UF, UTM, u otras monedas distintas a la moneda funcional se considerarán denominadas en "moneda extranjera" y/o "unidades reajustables" y se registrarán según los tipos de cambio y/o valores de cierre vigentes a la fecha de las respectivas operaciones.

3.3 Combinación de negocios

A la fecha de emisión de los presentes estados financieros no existen transacciones que correspondan a una combinación de negocios.

3.4 Efectivo y equivalentes al efectivo

La Compañía considera como efectivo los saldos en caja y banco y como efectivo equivalente otras inversiones o depósitos de corto plazo de gran liquidez, que son fácilmente convertibles en montos conocidos de efectivo y sujetas a un riesgo poco significativo de cambio en su valor de vencimiento el que no supera los tres meses.

3.5 Inversiones financieras

De acuerdo con lo establecido en la Norma de Carácter General N°311 de la Comisión para el Mercado Financiero, la Compañía valoriza sus inversiones financieras de acuerdo con lo siguiente:

- **Inversiones activos financieros a valor razonable**

Un activo financiero se clasifica en esta categoría de acuerdo con las siguientes normas de valorización:

a) Renta Fija Nacional: Para los instrumentos de renta fija nacional, como valor razonable se utiliza el valor presente de los flujos futuros, descontados a la TIR de mercado del instrumento, la cual corresponde a aquella proporcionada por proveedores de precios especializados, en conformidad con la Norma de Carácter General N°401 de la Comisión para el Mercado Financiero, de fecha 18 de diciembre de 2015. La diferencia entre la tasa de compra y el valor de mercado se reflejará directamente en el resultado de la Compañía.

b) Cuotas de Fondos Mutuos: Las inversiones en fondos mutuos se valorizan al valor de rescate que tenga la cuota a la fecha de cierre de los estados financieros. La diferencia entre este valor y el valor de la inversión es registrada en los estados financieros con cargo o abono a resultados del período, según corresponda.

ALEMANA SEGUROS S.A.

Notas a los estados financieros al 31 de diciembre de 2025

NOTA 3 – POLÍTICAS CONTABLES

• **Inversiones activos financieros a costo amortizado**

La Compañía, en caso de tener, valorizará sus inversiones de acuerdo con NIIF 9, la cual, indica que, si existen instrumentos que han sido adquiridos para mantenerlos hasta su vencimiento y no planean su venta anticipada como habitualidad, éstas serán valorizadas a TIR de compra. En el caso de los activos financieros valorizados a costo amortizado, la pérdida por deterioro corresponde a la diferencia entre el valor libro del activo y el valor presente de los flujos futuros de caja estimada, descontada a la tasa de interés efectiva original del activo financiero.

3.6 Operaciones de cobertura

A la fecha de emisión de los presentes estados financieros no existen transacciones que correspondan a la utilización de instrumentos derivados de cobertura.

3.7 Inversiones de seguros de cuenta única de inversión

A la fecha de emisión de los presentes estados financieros no existen transacciones que correspondan a este tipo de inversiones.

3.8 Deterioro de activos

De acuerdo con lo descrito en las NIIF, se entiende por deterioro cuando el valor libro de un activo excede su importe recuperable.

Activos Financieros

Los activos financieros, distinto de aquellos valorizados a valor razonable a través de resultados, son evaluados a la fecha de cada estado de situación financiera para establecer la presencia de indicadores de deterioro.

Activos no financieros

La Compañía debe evaluar si existe algún indicador de deterioro del valor de sus activos, en caso de que éstos tengan una vida útil definida, para lo cual debe realizar las pruebas de deterioro correspondiente. Se revisan los activos en cuanto a su deterioro, a fin de verificar si existe algún indicio que el valor libro sea mayor al importe recuperable. Si existe dicho indicio, el valor recuperable del activo se estima para determinar el alcance del deterioro (de haberlo).

3.9 Inversiones Inmobiliarias

- a. Propiedades de inversión
La Compañía no presenta este tipo de inversiones
- b. Cuentas por cobrar leasing
La Compañía no presenta este tipo de inversiones
- c. Propiedades de uso propio
La Compañía no presenta este tipo de inversiones
- d. Muebles y equipos de uso propio

Las instalaciones, equipos computacionales y muebles de la Compañía se reconocen inicialmente a su costo de adquisición y posteriormente, se miden por el Modelo del Costo, es decir, por su costo menos la depreciación acumulada y el valor acumulado de las pérdidas por deterioro de valor, de acuerdo con lo establecido en la NIC N°16.

ALEMANA SEGUROS S.A.

Notas a los estados financieros al 31 de diciembre de 2025

NOTA 3 – POLÍTICAS CONTABLES, continuación

3.9 Inversiones Inmobiliarias, continuación

Los costos posteriores a su adquisición, como mejoras y reemplazo de componentes, se reconocen como activo en el valor inicial, o como un activo separado, sólo cuando es probable que los beneficios económicos futuros asociados con los elementos de muebles y equipos de uso propio vayan a la Compañía, y el costo del elemento pueda determinarse de forma fiable. El valor del componente sustituido se da de baja contablemente.

Los gastos por reparación y mantenimiento relacionados a los muebles y equipos de uso propio se cargan en el Estado de resultados del período o ejercicio en el que se incurren.

La depreciación de los muebles y equipos de uso propio se calculan usando el método lineal.

El siguiente cuadro muestra las vidas útiles para los muebles y equipos de uso propio de la Compañía.

Vida útil	
Mínima	Máxima
3 años	10 años

3.10 Intangible

Un activo intangible se define como un activo identificable, de carácter no monetario y sin apariencia física que posee la Compañía.

Las licencias adquiridas para programas informáticos se capitalizan sobre la base de los costos en que se ha incurrido para adquirirlas e implementar el programa específico. Estos costos se amortizan durante sus vidas útiles estimadas (3 a 5 años). Los gastos relacionados con el desarrollo o mantenimiento de programas informáticos se reconocen como gasto cuando se incurre en ellos. Los costos directamente relacionados con la producción de programas informáticos únicos e identificables controlados por la Compañía, y que es probable que vayan a generar beneficios económicos superiores a los costos durante más de un año, se reconocen como activos intangibles. Los costos directos incluyen los gastos del personal que desarrolla los programas informáticos y un porcentaje adecuado de gastos generales.

3.11 Activos no corrientes mantenidos para la venta

A la fecha de emisión de los presentes estados financieros no existen activos no corrientes categorizados como disponibles para la venta.

3.12 Operaciones de seguros

La política de operaciones de seguros se detalla a continuación:

a.- Primas

La Compañía reconoce un ingreso por prima al momento de la aceptación del riesgo, aun cuando la vigencia del seguro no haya comenzado (inicio de vigencia en una fecha futura). Las primas de contratos de seguros anuales renovables de vida son reconocidas como ingreso a lo largo del período de vigencia de los contratos, en función del tiempo transcurrido.

ALEMANA SEGUROS S.A.

Notas a los estados financieros al 31 de diciembre de 2025

NOTA 3 – POLÍTICAS CONTABLES, continuación

b.- Otros Activos y Pasivos Derivados de los contratos de Seguros y Reaseguro.

Al 31 de diciembre de 2025 no se presentan saldos por este concepto.

c.- Reservas Técnicas

Al 31 de diciembre de 2025, la Compañía presenta las siguientes reservas técnicas:

i) Reserva de Riesgos en Curso

Se realiza el cálculo de esta reserva para seguros de corto plazo, es decir, con una vigencia de hasta 4 años, siguiendo las instrucciones indicadas por CMF en la NCG N°306, en la cual se define como aquella que refleja la estimación de los siniestros futuros y gastos que serán asumidos por la Compañía, por aquellos riesgos vigentes y que se determina sobre la base de la prima que la Compañía ha establecido para soportar dichos siniestros y gastos. La reserva se constituye por la proporción de prima no ganada en función a la proporción de la cobertura futura a ser otorgada, determinada de acuerdo con el método de numerales diarios, manteniendo siempre al menos el equivalente a un mes de prima.

ii) Reservas de Rentas Privadas

Al 31 de diciembre de 2025 no se presentan saldos por este concepto.

iii) Reserva matemática

Al 31 de diciembre de 2025 no se presentan saldos por este concepto.

iv) Reserva seguro invalidez y sobrevivencia (SIS)

Al 31 de diciembre de 2025 no se presentan saldos por este concepto.

v) Reservas de rentas vitalicias

Al 31 de diciembre de 2025 no se presentan saldos por este concepto.

vi) Reserva de siniestros (siniestros por pagar, liquidados y no pagados, en proceso de liquidación y ocurridos y no reportados)

Esta reserva refleja la obligación de la Compañía por los siniestros ocurridos a la fecha de los estados financieros y se compone por reserva de siniestros reportados y reserva de siniestros ocurridos y no reportados (OYNR), siguiendo las instrucciones indicadas por CMF en la NCG N°306.

Reserva de siniestros reportados: se determina utilizando el criterio de mejor estimación del costo de siniestros y la estimación de los costos directos asociados al proceso de liquidación del siniestro. La reserva anteriormente indicada considera siniestros liquidados y no pagados, siniestros liquidados y controvertidos por el asegurado y siniestros en proceso de liquidación.

ALEMANA SEGUROS S.A.

Notas a los estados financieros al 31 de diciembre de 2025

NOTA 3 – POLÍTICAS CONTABLES, continuación

Reserva de siniestros ocurridos y no reportados (OYNR): esta reserva se determina por los siniestros ocurridos a la fecha de los estados financieros y que no han sido reportados a la aseguradora. Para el cálculo de esta reserva, la Compañía aplica diferentes métodos dependiendo de la historia siniestral con que cuenta cada Ramo, tal como lo señala la normativa anteriormente expuesta. Para el caso de los Ramos 109 y 209, se utiliza metodología de triángulos de siniestros incurridos, mientras que en los Ramos 102, 108, 110 y 208, se utiliza método transitorio.

Reserva de siniestros detectados y no reportados: al 31 de diciembre de 2025 no se presentan saldos por este concepto.

vii) Reserva catastrófica de terremoto

Al 31 de diciembre de 2025 no se presentan saldos por este concepto.

viii) Reserva de insuficiencia de primas

Con la finalidad de evaluar si la reserva técnica basada en la prima no devengada es suficiente y acorde a la estimación actual del riesgo y de los gastos asociados, resulta necesario realizar un análisis o Test de Suficiencia de Primas (TSP).

En el caso que se verificasen egresos superiores a los ingresos, se estimará una reserva de insuficiencia de primas adicional a la reserva de riesgos en curso. La determinación de la reserva antes mencionada se realiza siguiendo las instrucciones indicadas por CMF en la NCG N°306, Anexo 1. En ella se detalla que el TSP se determinará en base al Combined Ratio, que relaciona los egresos técnicos con la prima reconocida para hacer frente a los mismos.

ix) Reserva adicional por test de adecuación de pasivos

Al 31 de diciembre de 2025 no se presentan saldos por este concepto.

x) Otras Reservas Técnicas

Al 31 de diciembre de 2025 no se presentan saldos por este concepto.

xi) Participación del reaseguro en las reservas técnicas

Para aquellos seguros que cuentan con contratos de Reaseguro, se considera la participación del Reaseguro como un activo, el cual corresponde a la cesión de riesgos a los Reaseguradores. Participación señalada se determina en función de los contratos de Reaseguro suscritos, aplicando los mismos criterios que los utilizados para determinar la reserva bruta total, pero en función de los capitales reasegurados.

d.- Calce

Al 31 de diciembre de 2025 no se presentan saldos por este concepto.

ALEMANA SEGUROS S.A.

Notas a los estados financieros al 31 de diciembre de 2025

NOTA 3 – POLÍTICAS CONTABLES, continuación

3.13 Participación en empresas relacionadas

La Compañía no tiene participación en empresas relacionadas al cierre de estos estados financieros.

3.14 Pasivos financieros

La Compañía no posee este tipo de pasivos.

3.15 Provisiones

Las provisiones son pasivos en los que existe incertidumbre acerca de su cuantía o vencimiento. Se reconocen en el estado de situación financiera cuando se cumplen las siguientes circunstancias:

- a. Cuando la Compañía tiene una obligación presente (ya sea legal o implícita) resultado de hechos pasados;
- b. Cuando a la fecha de los EEFF sea probable que la Compañía tenga que desprenderse de recursos para cancelar la obligación; y
- c. Cuando se puede estimar de manera fiable la cuantía del monto.

La Compañía reconoce sus provisiones de pasivos, sobre base devengada.

3.16 Ingresos y gastos de inversión

a. Activos financieros a valor razonable

Los activos financieros a valor razonable con cambios en resultados son activos financieros mantenidos para negociar. Un activo financiero se clasifica en esta categoría si se adquiere principalmente con el propósito de venderse en el corto plazo. Los ingresos provenientes de estos activos se registran directamente en resultado, abiertos por intereses, pago de dividendos (aplica para renta variable), reajustes, resultado por venta y resultados no realizados (cambio en el valor de mercado).

b. Activos financieros a costo amortizado

De acuerdo con NIIF 9, la cual, indica que, si existen instrumentos que han sido adquiridos para mantenerlos hasta su vencimiento y no planean su venta anticipada como habitualidad, estas serán valorizadas a TIR de compra. Los ingresos provenientes de estos activos se registran directamente en resultado, abiertos por intereses, reajustes y resultado por venta. Durante el presente ejercicio la Compañía no presentó ingresos, ni gastos por inversiones a costo amortizado.

3.17 Costo por intereses

Los costos por intereses incurridos para la construcción de cualquier activo calificado se capitalizan durante el período de tiempo que es necesario para completar y preparar el activo para el uso que se pretende. Otros costos por intereses se registran en resultados (gastos).

ALEMANA SEGUROS S.A.

Notas a los estados financieros al 31 de diciembre de 2025

NOTA 3 – POLÍTICAS CONTABLES, continuación

3.18 Costo de siniestros

La Compañía registra dentro del costo de siniestros todos los costos directos asociados al proceso de liquidación, tales como los pagos referentes a las coberturas siniestradas y gastos en los que se incurre al procesar, evaluar y resolver el siniestro. Estos costos se reflejan directamente en el estado de resultados integrales de la Compañía, y se presentan brutos de cualquier cesión al reaseguro.

3.19 Costo de intermediación

La Compañía al 31 de diciembre del 2025 comercializa once productos. Tres en ramos colectivos de salud cuya venta es directa a Clínica Alemana de Santiago e Isapre Esencial S.A., y otros ocho; Alemana +Salud, Alemana Accidentes, Alemana Sur y Alemana 65+, Vida Alemana, Alemana Muerte Accidental, Alemana Enfermedades Graves y Alemana Renta Diaria por Hospitalización, cuya comercialización es realizada a través de una fuerza de venta propia contratada y, a través de corredores de seguros.

3.20 Transacciones y saldos en moneda extranjera

Las transacciones en moneda extranjera se convierten a la moneda funcional utilizando los tipos de cambio vigentes en las fechas de las transacciones. Las pérdidas y ganancias en moneda extranjera que resultan de la liquidación de estas transacciones y de la conversión a los tipos de cambio de cierre de los activos y pasivos monetarios denominados en moneda extranjera, se reconocen en el estado del resultado integral.

3.21 Impuesto a la renta e impuesto diferido

El gasto por impuesto a la renta incluye los impuestos de la Compañía basados en la renta imponible para el ejercicio, junto con los ajustes fiscales de períodos anteriores y el cambio en los impuestos diferidos.

Los impuestos diferidos se calculan, de acuerdo con el método de pasivo, sobre las diferencias temporarias que surgen entre las bases fiscales de los activos y pasivos y sus importes en libros. El impuesto diferido se determina usando las tasas de impuesto (y leyes) aprobadas o a punto de aprobarse y que sean altamente probables de promulgar en la fecha del balance y que se espera aplicar cuando el correspondiente activo por impuesto diferido se realice o el pasivo por impuesto diferido se liquide.

Los activos por impuestos diferidos se registran cuando se considere probable que la Compañía vaya a tener en el futuro suficientes ganancias fiscales contra las que se puedan hacer efectivos.

3.22 Operaciones discontinuas

A la fecha de cierre de los presentes estados financieros, la Compañía no posee operaciones discontinuas.

3.23 Otros

Dividendos mínimos

La Compañía tiene como política el pago de dividendos mínimos, a lo menos el 30% de las utilidades liquidadas de cada ejercicio. Sin embargo, si la sociedad tuviese pérdidas acumuladas, las utilidades del ejercicio se destinarán primeramente a absorberlas.

ALEMANA SEGUROS S.A.

Notas a los estados financieros al 31 de diciembre de 2025

NOTA 4 - POLÍTICAS CONTABLES SIGNIFICATIVAS

Todas las políticas contables significativas se encuentran reveladas en Nota 3, Políticas Contables.

NOTA 6 - ADMINISTRACIÓN DE RIESGO

I. RIESGOS FINANCIEROS

Información Cualitativa:

Esta nota revela información respecto a la naturaleza y el alcance de los principales riesgos a los que Alemana Seguros S.A. está expuesta, que, dado su nivel actual de desarrollo, se limita a aquellos provenientes de la operación de sus productos y a los que proceden de la inversión en instrumentos financieros.

La Compañía para llevar un adecuado control al nivel de riesgo que se expone, ha definido su sistema de gestión de riesgo, plasmado en la estrategia de gestión de riesgo y las políticas que lo componen, todas aprobadas debidamente por el Directorio de Alemana Seguros S.A. de acuerdo con lo establecido en la Normas de Carácter General N°309 y N°325, y sus posteriores modificaciones, de la Comisión para el Mercado Financiero.

La estrategia de gestión de riesgos es parte fundamental de la estrategia de negocios para Alemana Seguros S.A. y corresponde al proceso mediante el cual se administran eventos que puedan afectar las actividades y objetivos de la Compañía, fortalece el ambiente de control con el fin último de obtener beneficios sostenibles en el tiempo.

El sistema de gestión de riesgos es un proceso continuo y proporcional a la complejidad de los riesgos y a la estructura de la Compañía. El mismo debe ser llevado a cabo por toda la organización en función de la estrategia definida. Forma parte de la cultura de la empresa, y se basa en políticas y procedimientos, conocidos por todos, guiados por la alta gerencia.

Información Cuantitativa:

La Compañía al 31 de diciembre de 2025 opera doce productos; tres en el ramo colectivo de salud, cinco con coberturas en salud y cuatro indemnizatorios. Los tres primeros son productos contratados por empresas coligadas del Grupo Alemana, por lo cual su exposición a los riesgos de crédito de inversiones, liquidez y mercado se ciñe a lo proveniente de las actividades de inversión del patrimonio mínimo exigido y de las reservas técnicas asociadas a este producto, como también al riesgo de crédito de primas por cobrar, el que al ser un producto cuya prima es recaudada por sus coligadas, con lo cual la exposición a este riesgo es baja.

Respecto a los productos individuales de salud, los riesgos asumidos en estos son similares a los que se asume en el producto colectivo, con diferencia en el caso del riesgo de crédito de primas por cobrar, el que se mitiga al tener la totalidad de los contratos con medios de pago PAT y PAC, junto a otros mecanismos que favorecen la cobranza de las primas mensuales.

ALEMANA SEGUROS S.A.

Notas a los estados financieros al 31 de diciembre de 2025

NOTA 6 - ADMINISTRACIÓN DE RIESGO, continuación

Respecto a los productos indemnizatorios, los riesgos asumidos son bastante acotados, y cuyo riesgo de crédito también se encuentra mitigado al tener la totalidad de los contratos igualmente con modalidad de pago mediante PAT y PAC, junto con otros mecanismos que permiten favorecer la cobranza de las primas mensuales.

La exposición a los riesgos asociados a la cartera de inversiones es medida y administrada en base a lo establecido en la Política de Inversiones de la Compañía la cual fue aprobada por su Directorio. El cumplimiento de esta política es controlado periódicamente por el Comité de Inversiones de la Compañía, quienes velan por el cumplimiento de los límites de inversión establecidos, calidad crediticia de las contrapartes y límites por emisores.

RIESGO DE CRÉDITO:

El riesgo de crédito corresponde al riesgo e incumplimiento de deudores y contrapartes de la Compañía, y el riesgo de pérdida de valor de activos, debido a un deterioro en la calidad de crédito de éstos. La exposición al riesgo de crédito deriva de las transacciones de la aseguradora con, entre otros, emisores de instrumentos financieros, deudores de créditos y asegurados.

a) Máximo nivel de exposición al riesgo de crédito al 31 de diciembre de 2025:

Al cierre del 2025 la Compañía mantiene un 100% del portafolio de inversiones en instrumentos de una elevada calidad crediticia y el 100% de su cartera de seguros individuales con contratos PAT o PAC.

	Instrumento	Exposición (\$MM)	% del Total
Bono Banco	BB	6.780	
	Total	6.780	36,4%
Bono Corporativo	BE	4.221	
	Total	4.221	22,6%
Instrumentos del Estado	BTP	447	
	BTU	6.869	
	PDBC	334	
	Total	7.650	41,0%
Total General		18.651	100,0%

b) Con respecto al monto revelado anteriormente, se debe informar una descripción de las garantías tomadas y de otras mejoras crediticias;

No hay garantías ni otros mecanismos de mejoras crediticias.

ALEMANA SEGUROS S.A.

Notas a los estados financieros al 31 de diciembre de 2025

NOTA 6 - ADMINISTRACIÓN DE RIESGO, continuación

c) Información acerca de la calidad crediticia de los activos financieros que no estén en mora ni hayan deteriorado su valor:

No hay instrumentos en mora.

Instrumento/Rating	Exposición (MMS)
BB	6.780
AA	1.622
AA+	360
AAA	4.798
BE	4.221
A	21
AA	2.517
AA-	143
AA+	1.145
AAA	395
Sin Clasificar	7.650
BTP	447
BTU	6.869
PDBC	334
Total general	18.651

d) El valor en libros de los activos financieros que estarían en mora o que se habrían deteriorado, si no fuera porque sus condiciones han sido renegociadas;

Al cierre del 2025 la Compañía no mantiene activos en mora.

e) Segmentar la cartera de inversiones de la Compañía según clasificación de riesgo.

Clasif. Riesgo	% del Total
A	0,1%
AA	22,2%
AA-	0,8%
AA+	8,1%
AAA	27,8%
S/C	41,0%
Total general	100,0%

La Compañía para un mejor entendimiento y dada la etapa de desarrollo que se encuentra, mediante un análisis determinó la siguiente subcategorización de riesgo de crédito:

ALEMANA SEGUROS S.A.

Notas a los estados financieros al 31 de diciembre de 2025

a) Riesgo de crédito en inversiones: riesgo de pérdida producto del no pago de los compromisos de las contrapartes de la cartera de inversiones. Para mantener controlado este riesgo, el portafolio de la Compañía está invertido en instrumentos con una alta calidad crediticia (mayoritariamente en categoría igual o superior al bloque AA).

NOTA 6 - ADMINISTRACIÓN DE RIESGO, continuación

b) Riesgo de crédito en primas por cobrar: riesgo de pérdida producto del no pago de los deudores de primas. Al 31 de diciembre de 2025 la Compañía comercializa diez productos; uno colectivo de salud cuyo contratante es su coligante Clínica Alemana de Santiago S.A. por lo que el riesgo de primas por cobrar es bajo. Los otros nueve productos, todos individuales de salud, su morosidad es controlada mediante diversos mecanismos de cobranza, suscripción de contratos con medios de pago PAT y PAC y mantener una base diversificada de clientes.

Por lo anteriormente descrito, la exposición al riesgo de crédito deriva principalmente de las transacciones producto de las inversiones que realiza con contrapartes emisores de instrumentos financieros. Para controlar este riesgo, las inversiones de la Compañía se enmarcan dentro de la Política de Inversiones que establece el rango aceptable de la calidad de crédito de las contrapartes y de diversificación de la exposición al riesgo de crédito. Además, establece una clasificación de riesgo mínima con la cual deben contar todas las inversiones representativas de la Compañía.

Al 31 de diciembre de 2025, la distribución de las inversiones según categoría de riesgo era:

BB (% del total)	36,3%
AA	23,9%
AA+	5,3%
AAA	70,8%
BE (% del total)	22,6%
A	0,5%
AA	59,6%
AA-	3,4%
AA+	27,1%
AAA	9,4%
Sin Clasificar (% del total)	41,0%
BTP	5,8%
BTU	89,8%
PDBC	4,4%

RIESGO DE LIQUIDEZ:

El riesgo de liquidez se deriva de la incapacidad de la aseguradora para obtener los fondos necesarios para asumir el flujo de pago de sus obligaciones (descalce entre flujos de activos y pasivos), sin incurrir en significativas pérdidas.

La Compañía al 31 de diciembre de 2025 opera con diez productos, uno colectivo y nueve individuales. El primero dadas sus características, su flujo de ingresos y egresos es proyectable con un acotado margen de error, lo que permite tener una adecuada programación de la liquidez requerida. Para el caso de los productos individuales, a nivel de Grupo se cuenta con una amplia experiencia siniestral por lo que los gastos estimados tienen un elevado nivel de confianza, lo que sumado a un excedente de capital adecuado y una diversificación de las inversiones en instrumentos líquidos permite mantener acotado este riesgo.

ALEMANA SEGUROS S.A.

Notas a los estados financieros al 31 de diciembre de 2025

NOTA 6 - ADMINISTRACIÓN DE RIESGO, continuación

Adicional a lo anterior, para controlar el riesgo de liquidez al que se podría ver expuesta la Compañía, el área de administración y finanzas periódicamente realiza acciones para identificar, evaluar, mitigar y controlar los factores que pueden afectar la disponibilidad de recursos financieros suficientes para cumplir con las obligaciones en el corto y mediano plazo. Para esto, se realizan las siguientes actividades:

- a) Mantener una adecuada evaluación de las necesidades de liquidez de la Compañía, que considere el calce de flujos de activos y pasivos bajo condiciones normales de operación y bajo condiciones de estrés.
- b) Llevar una permanente evaluación de los activos de la Compañía de acuerdo a su nivel de liquidez y capacidad de realización que tengan.
- c) Analizar regularmente las fuentes de liquidez adicionales al portafolio de inversión de la Compañía, al que se podría recurrir en caso de necesidad como por ejemplo líneas de crédito, flujos de primas, etc.
- d) Mantener un porcentaje de la cartera de inversiones invertida en instrumentos de alta liquidez, que pueden ser vendidos en cualquier momento sin que su precio se vea considerablemente afectado, resguardando con esto la situación patrimonial de la Compañía.
- e) Se tienen definidas estrategias para enfrentar obligaciones de corto plazo, con el fin de anticipar posibles requerimientos en exceso, mediante la planificación de cuándo y qué instrumentos comprar, y el uso de endeudamiento financiero de corto plazo.

Al 31 de diciembre de 2025, los vencimientos de las inversiones según tipo de instrumento eran:

Tipo de Instrumento / Año Vencimiento		2026	2027	2028	2029	2030	2031	2032	2034	Total general
MMS										
	BB	1.037	1.822	1.404	1.805	589	123	0	0	6.780
	BE	841	591	740	657	872	153	278	89	4.221
Estatales	BTP	0	0	0	447	0	0	0	0	447
	BTU	1.594	0	3.092	0	2.183	0	0	0	6.869
	PDBC	334	0	0	0	0	0	0	0	334
	Total general	3.806	2.413	5.236	2.909	3.644	276	278	89	18.651

La Campaña al cierre del ejercicio no cuenta con pasivos financieros.

RIESGO DE MERCADO:

El riesgo de mercado corresponde al riesgo de pérdidas por fluctuaciones de los precios de mercado de la cartera de activos de la Compañía. La exposición a este riesgo deriva de fluctuaciones de precios de inversiones de renta variable (por ejemplo, acciones, fondos mutuos o de inversión), monedas, tasas de interés y bienes raíces, entre otros.

ALEMANA SEGUROS S.A.

Notas a los estados financieros al 31 de diciembre de 2025

NOTA 6 - ADMINISTRACIÓN DE RIESGO, continuación

La Compañía ha definido como relevantes, dado el perfil de riesgo de sus inversiones, determinado en la política de inversiones, los siguientes riesgos de mercado:

- a) **El riesgo de tasa de interés:** es la posibilidad de que variaciones en las tasas de interés puedan afectar de forma adversa el valor de los instrumentos financieros y pasivos de la Compañía. Para mitigar este riesgo la Compañía mantiene una elevada porción del portafolio invertida en instrumentos con una elevada clasificación y diversificación en varios sectores.
- b) **El riesgo de tasa de inflación:** es la posibilidad de que variaciones en las tasas de inflación puedan afectar de forma adversa el valor de los instrumentos financieros y pasivos de la Compañía. Para mitigar este riesgo, al 31 de diciembre de 2025, la Compañía mantiene un 94% de su portafolio en UF.
- c) **El riesgo de tipo de cambio:** es la posibilidad de que variaciones en los tipos de cambio puedan afectar de forma adversa el valor de los instrumentos financieros y pasivos de la Compañía. Para mitigar este riesgo, la Compañía al 31 de diciembre de 2025 mantiene inversiones sólo en pesos y UF.

La Compañía establece las directrices de inversión resguardando el cumplimiento de la normativa vigente para la definición de límites de inversión por tipos de instrumentos elegibles, calidad crediticia, moneda de denominación, entre otros.

Lo anterior se encuentra especificado en la Política de Inversiones de Alemana Seguros S.A. y el cumplimiento de ésta es monitoreado permanentemente por el Comité de Inversiones que sesiona regularmente y por los ejecutivos a cargo del proceso de inversiones de la Compañía.

UTILIZACIÓN DE PRODUCTOS DERIVADOS:

La Compañía no mantiene inversiones en este tipo de instrumentos.

ALEMANA SEGUROS S.A.

Notas a los estados financieros al 31 de diciembre de 2025

NOTA 6 - ADMINISTRACIÓN DE RIESGO, continuación

II. RIESGOS DE SEGUROS

La Compañía al 31 de diciembre del 2025 cuenta con un portafolio de productos formado por una póliza colectiva contratada por su coligante Clínica Alemana de Santiago S.A. y nueve productos individuales del ramo salud e indemnizatorios, cuyas comercializaciones comenzaron a partir del año 2018, que por el lado de los productos de salud, otorgan cobertura ante gastos médicos de alto costo, gastos provenientes del tratamiento oncológico, teniendo como prestadores preferentes a Clínica Alemana de Santiago, Clínica Alemana de Temuco, Clínica Alemana de Valdivia, Sanatorio Aleman Concepcion y Clinica Alemana de Osorno.

Por el lado de los productos indemnizatorios estos dan cobertura principalmente a los riesgos de fallecimiento, invalidez y enfermedades graves.

Los productos de salud operan con deducibles y con capitales limitados en monto y plazo de cobertura, y que además al ser productos catastróficos mantienen una baja frecuencia.

1. Objetivos, Políticas y procesos para la gestión de riesgos de seguros

- a) Reaseguro: La Compañía cuenta actualmente con contratos de Reaseguro, el cual se encuentra destinado a dar cobertura a riesgos de productos indemnizatorios.
- b) Cobranza: Para el producto colectivo comercializado el riesgo asociado se encuentra muy acotado, toda vez que el contratante de esta póliza es su coligante Clínica Alemana de Santiago S.A. Para los productos individuales, este riesgo se mitiga mediante la emisión de pólizas cuyos medios de pago sólo estén asociados a PAT y PAC. Adicional a esto, se tiene un área de cobranza y atención a clientes que ayuda a optimizar el proceso y lograr con ello una elevada tasa de éxito de cobranza, que históricamente ha superado el 95% de éxito en su gestión.
- c) Distribución: La distribución es a través de; a) Canal Página Web, b) Agentes directos propios, los que cuentan con capacitaciones constantes en diversos temas relacionados a la calidad de atención y las políticas de suscripción de la Compañía, entre otros, los que les permite hacer una buena asesoría a los clientes y seleccionar buenos riesgos y c) Corredores de Seguros, que operan bajo las políticas de suscripción de la Compañía.
- d) Mercado Objetivo: **Producto Colectivo:** Clientes del Convenio de Accidentes que comercializa Clínica Alemana de Santiago S.A. **Productos Individuales:** Seguro +Salud, Seguro Accidentes, Seguro Consultas y Exámenes, Seguro Regional y Seguro 65+, Seguro de Vida, Seguro de Muerte Accidental, Seguro de Enfermedades Graves y Seguro de Renta Diaria por Hospitalización, cuya comercialización está orientada a, en el caso de los productos de Salud a clientes sanos, que no presenten enfermedades relevantes al momento de suscribir y que puedan ocasionar gastos ciertos que desvíen en el mediano y largo plazo la siniestralidad presupuestada. En el caso de los productos indemnizatorios estos tienen un proceso de suscripción para mitigar la selección adversa.

ALEMANA SEGUROS S.A.

Notas a los estados financieros al 31 de diciembre de 2025

NOTA 6 - ADMINISTRACIÓN DE RIESGO, continuación

II. RIESGOS DE SEGUROS, continuación

2. Objetivos, políticas y procesos para la gestión del riesgo de mercado, liquidez y crédito en los contratos de seguros.

- a) Gestión del Riesgo de Mercado: Al cierre del 2025, la Compañía comercializa solamente productos de corto plazo, por lo que las inversiones representativas de éstos están alocadas en instrumentos con una duración coherente con el tipo de productos, valorizadas a valor de mercado, por lo que cualquier variación se reconoce de inmediato en el resultado de la Compañía.
- b) Gestión del Riesgo de Liquidez: Los productos que maneja la Compañía al cierre del 2025 son productos en los cuales a nivel de grupo se cuenta con una extensa experiencia siniestral, por lo que es factible proyectar de una forma bastante certera los flujos requeridos para cumplir las obligaciones con los asegurados. Adicional a esto, se mantiene una porción de las inversiones representativas invertidas en instrumentos de elevada liquidez que ante imprevistos es factible venderlos sin asumir pérdidas significativas.
- c) Gestión del Riesgo de Crédito: El Riesgo de Crédito es mitigado a través de que el 100% de los contratos individuales tienen PAT o PAC como medio de pago, lo que permite disminuir la incobrabilidad de las primas. Adicional a esto, se mantiene un exhaustivo proceso de cobranza y un Servicio de Atención al Cliente que permiten en conjunto mantener una baja morosidad en el cobro de primas.

3. Exposición al riesgo de seguro, mercado, liquidez y crédito en los contratos de seguros:

- a) Exposición del Riesgo de Mercado: Bajo, dado el tipo de producto.
- b) Exposición al Riesgo de Liquidez: Bajo, dado el tipo de producto.
- c) Exposición al Riesgo de Crédito: Los procesos de cobranza y el de dar de bajas pólizas por morosidad se ciñen a lo indicado en la circular 1499, por lo que no se llega a tener exposición de incobrabilidad de cuotas.

4. Metodología de Administración de riesgos de seguros, mercado, liquidez y crédito

- a) Metodología de Administración del Riesgo de Mercado: Política de Inversiones y control cruzado de la valorización del portafolio.
- b) Metodología de Administración del Riesgo de Liquidez: Política de Inversiones y control de flujos de activos y pasivos.
- c) Metodología de Administración del Riesgo de Crédito: Los procesos de cobranza y dar de bajas pólizas por morosidad se ciñen a lo indicado en la circular 1499.

5. Concentración de Seguros, en función de la relevancia para las actividades de la Compañía.

- a) Prima directa por zona geográfica/producto/línea de negocios/sector industrial/moneda

Alemana Seguros S.A. al cierre del 2025 no tiene sucursales por lo que todos los productos que comercializa son vendidos en la Región Metropolitana, Valparaíso, Libertador Gral Bernardo O'Higgins, Biobío, Región de la Araucanía, Los Ríos y Los Lagos, de forma directa o a través de los agentes propios de la Compañía.

ALEMANA SEGUROS S.A.

Notas a los estados financieros al 31 de diciembre de 2025

NOTA 6 - ADMINISTRACIÓN DE RIESGO, continuación

II. RIESGOS DE SEGUROS, continuación

- Prima Directa producto Individual salud: MM\$ 23.995 / 99%
- Prima Directa producto Colectivo salud: MM\$ 179/ 1%

5. Concentración de Seguros, en función de la relevancia para las actividades de la Compañía, continuación

b) Concentración de Seguros: La distribución geográfica de los contratantes de las pólizas tienen domicilio en comunas aledañas a la ubicación física del principal prestador preferente (Clínica Alemana de Santiago), esto es:
Las Condes 22% / Vitacura 9% / Providencia 7% / Ñuñoa 6% / Lo Barnechea 8% / Colina 8% / Santiago 2% / La Reina 2% / Otras Comunas Santiago 16% / Otras Regiones 20%.

c) Siniestralidad por zona geográfica/producto/línea de negocios/sector industrial/moneda
Al cierre del 2025 el 98% de los siniestros son cubiertos en la Región Metropolitana en el Prestador Preferente de Alemana Seguros S.A. El 2% restante, en los prestadores preferente Clínica Alemana Temuco, Clínica Alemana Valdivia y Clínica Alemana de Osorno.

Los siniestros por tipo de producto:
Costo Siniestros Póliza Colectiva: MM\$ 30
Costo Siniestros Pólizas Individuales: MM\$ 13.300

d) Canales de Distribución (prima directa)
Alemana Seguros S.A. distribuye sus productos de forma directa, a través de agentes propios de la Compañía, canal página web y a través de corredores.

6. Análisis de Sensibilidad

El presente análisis, tiene por finalidad estimar el efecto en resultados en la compañía, ante desviaciones de variables de riesgo fuera de lo presupuestado.

Para las sensibilizaciones se realizó un análisis de corto plazo, donde se estimó el impacto en el resultado de la compañía que tendría una variación porcentual de las variables de riesgo.

ALEMANA SEGUROS S.A.

Notas a los estados financieros al 31 de diciembre de 2025

NOTA 6 - ADMINISTRACIÓN DE RIESGO, continuación

II. RIESGOS DE SEGUROS, continuación

6. Análisis de Sensibilidad, continuación

- i. Mortalidad: Si bien la Compañía tiene riesgos vigentes asociados a pólizas de vida, muerte accidental e invalidez, para las cuales esta variable puede resultar relevante, no se estima un efecto importante en resultado, por cuanto al 31/12/2025 el número de pólizas vigentes es muy bajo.
- ii. Morbilidad: Los productos que actualmente comercializa la Compañía, que corresponden a una Póliza Colectiva, cuya cobertura está limitada a eventos producto de accidentes traumáticos y atomizada en una amplia cartera bien diversificada, por lo que incrementos en la morbilidad particular de alguna enfermedad no debería afectar el resultado de este producto.
Respecto a las pólizas individuales, se trata de seguros que cubren enfermedades de alto costo y tratamientos oncológicos, vida, accidentes personales e invalidez. En el caso de los productos de salud, estos operan bajo el modelo de seguro catastrófico con un deducible. Por lo cual se estima que incrementos significativos en la morbilidad de una patología específica, no afectarán de manera relevante el resultado siniestral de ese negocio.
- iii. Longevidad: Debido al tipo de productos que se encuentran vigentes, el impacto de movimientos significativos en la longevidad, no tendrían efectos relevantes en los resultados.
- iv. Tasa de Interés: Desde el punto de vista de Reservas Técnicas, éstas no se encuentran sujetas a efectos de tasas de interés, por lo que no debiese tener un impacto en resultados. Desde el punto de vista de las Inversiones, estas constantemente son revisadas y valorizadas a la tasa de mercado, por lo que ante cualquier evento que pueda afectar significativamente los ratios normativos se cuenta con las holguras necesarias para poder absorber esta variabilidad.
- v. Tipo de Cambio: Pólizas vigentes se encuentran emitidas en Unidad de Fomento, por lo que esta variable no tendría impactos significativos en los resultados de la Compañía.
- vi. Inflación: Pólizas vigentes se encuentran emitidas en Unidad de Fomento, por lo que esta variable no tendría impactos significativos en los resultados.
- vii. Tasa de Desempleo: Debido al tipo de producto vigente, variable no tendría impactos significativos en los resultados.
- viii. Colocación de Crédito: No aplica al portafolio de productos que actualmente se comercializa.

ALEMANA SEGUROS S.A.

Notas a los estados financieros al 31 de diciembre de 2025

NOTA 6 - ADMINISTRACIÓN DE RIESGO, continuación

II. RIESGOS DE SEGUROS, continuación

6. Análisis de Sensibilidad, continuación

- ix. Coberturas emanadas de Contratos de Seguros: Productos vigentes tienen riesgos acotados, por lo que estimamos que no tendría impactos significativos en resultados.
- x. Gastos: Se realiza sensibilización respecto al efecto en los resultados anuales de la compañía, ante movimientos porcentuales de $\pm 5\%$ en los gastos.

Los resultados obtenidos de la sensibilización realizada son los siguientes:

		Impacto en Resultado*	
		Gasto + 5%	Gasto - 5%
2025		-16,220%	16,220%
2024		-14,091%	14,091%

- xi. Variación en el Siniestro Medio: Se realiza sensibilización respecto al efecto en los resultados anuales de la compañía, ante movimientos porcentuales de $\pm 5\%$ en el siniestro medio.

Los resultados obtenidos de la sensibilización realizada son los siguientes:

		Impacto en Resultado*	
		Siniestro Medio + 5%	Siniestro Medio - 5%
2025		-30,144%	30,144%
2024		-22,757%	22,757%

- xii. Ocurrencia de Eventos Catastróficos: Productos comercializados corresponden a seguro colectivo y pólizas individuales, donde la mayor parte de la cartera se encuentra en seguros individuales. Debido a lo anterior, los asegurados se encuentran atomizados, por lo que no visualizamos impactos significativos en los resultados de la compañía.
- xiii. Otros: No se visualizan otros factores de riesgo que puedan impactar de manera significativa en los resultados de la compañía.

ALEMANA SEGUROS S.A.

Notas a los estados financieros al 31 de diciembre de 2025

NOTA 6 - ADMINISTRACIÓN DE RIESGO, continuación

III. CONTROL INTERNO (NO AUDITADO)

El Sistema de Gestión de Riesgos (SGR) y Control Interno, establecido por la Compañía en cumplimiento con la NCG N°309, NCG N°325 y sus modificaciones, es diseñado en base a los lineamientos del Directorio.

Este sistema está creado mediante la aprobación de políticas, manuales de procedimientos y matrices de riesgo para cada uno de los procesos clave y áreas de la Compañía.

Para verificar el cumplimiento de lo anteriormente mencionado, la Compañía establece los Comités de Riesgo, Inversiones y Auditoría, que cuentan con la participación de alguno de los principales ejecutivos y al menos dos miembros del Directorio.

Adicionalmente la Compañía cuenta con un área de auditoría interna y cuenta también con la participación de auditores externos, los que cumplen los siguientes propósitos dentro del sistema de gestión de riesgo:

a) Auditores Externos: Son los encargados de la generación del informe de control interno, de acuerdo con las normas establecidas por la Comisión para el Mercado Financiero, al igual que los encargados de opinar respecto a la razonabilidad del estado financiero emitido por la Compañía. Para garantizar la independencia e idoneidad de los auditores externos, Alemana Seguros S.A. contrata a empresas internacionales, altamente reconocidas por el mercado, las cuales mediante sus informes pueden asegurar el adecuado cumplimiento a lo establecido en las políticas, ya que todos sus reportes son revisados en conjunto con la alta administración y el Directorio de la Compañía.

b) Auditoría Interna: Este cargo es nominado por el Directorio y a modo de garantizar una completa independencia de las áreas operacionales y administrativas, depende directamente de él. El área de auditoría interna es la encargada de evaluar los riesgos establecidos por la administración y las correspondientes mitigaciones que posea para el riesgo identificado. Adicionalmente, de manera independiente, esta área debe verificar si se encuentran todos los riesgos a los que la Compañía se puede exponer adecuadamente identificados; en caso de existir observaciones, el área debe informar al Directorio los hallazgos identificados.

La Compañía también debe realizar autoevaluaciones del sistema de gestión de riesgo verificando si éste cumple con lo descrito en las correspondientes políticas; en caso de cualquier hallazgo la administración en conjunto con el Directorio establece el plan para subsanar lo encontrado y luego, reevaluar el sistema de gestión de riesgo y la eficiencia de su matriz de riesgo.

ALEMANA SEGUROS S.A.

Notas a los estados financieros al 31 de diciembre de 2025

NOTA 7 - EFECTIVO Y EFECTIVO EQUIVALENTE

La composición del rubro Efectivo y efectivo equivalente al 31 de diciembre de 2025 es la siguiente:

Efectivo y Efectivo Equivalente	CLP	USD	EUR	OTRA	Total M\$
Efectivo en caja	-	-	-	-	-
Bancos	195.358	27.099	-	-	222.457
Equivalente al efectivo	373.096	-	-	-	373.096
Total efectivo y efectivo equivalente	568.454	27.099	-	-	595.553

NOTA 8 - ACTIVOS FINANCIEROS A VALOR RAZONABLE

8.1 Inversiones a valor razonable

Al 31 de diciembre de 2025, la inversión a valor razonable es la siguiente:

	Nivel 1 (*)	Nivel 2 (*)	Nivel 3 (*)	TOTAL	Costo Amortizado	Efecto en resultados	Efectos en OCI (Other Comprehensive Income)
31-12-2025	18.317.788	-	-	18.317.788	18.240.887	76.901	-
Renta Fija	18.317.788	-	-	18.317.788	18.240.887	76.901	-
Instrumentos del Estado	7.316.729	-	-	7.316.729	7.295.777	20.952	-
Instrumentos Emitidos por el Sistema Financiero	6.780.022	-	-	6.780.022	6.753.554	26.468	-
Instrumento de Deuda o Crédito	4.221.037	-	-	4.221.037	4.191.556	29.481	-
Instrumentos de Empresas Nacionales Transados en el Extranjero	-	-	-	-	-	-	-
Mutuos Hipotecarios	-	-	-	-	-	-	-
Otros	-	-	-	-	-	-	-
Renta Variable	-	-	-	-	-	-	-
Acciones de Sociedades Anónimas Abiertas	-	-	-	-	-	-	-
Acciones de Sociedades Anónimas Cerradas	-	-	-	-	-	-	-
Fondos de Inversión	-	-	-	-	-	-	-
Fondos Mutuos	-	-	-	-	-	-	-
Otros	-	-	-	-	-	-	-
INVERSIONES EN EL EXTRANJERO	-	-	-	-	-	-	-
Renta Fija	-	-	-	-	-	-	-
Títulos emitidos por Estados y Bancos Centrales Extranjeros	-	-	-	-	-	-	-
Títulos emitidos por Bancos y Financieras Extranjeras	-	-	-	-	-	-	-
Títulos emitidos por Empresas Extranjeras	-	-	-	-	-	-	-
Renta Variable	-	-	-	-	-	-	-
Acciones de Sociedades Extranjeras	-	-	-	-	-	-	-
Cuotas de Fondos de Inversión Extranjeros	-	-	-	-	-	-	-
Cuotas de Fondos de Inversión Constituidos en el país cuyos activos están	-	-	-	-	-	-	-
Cuotas de Fondos Mutuos Extranjeros	-	-	-	-	-	-	-
Cuotas de Fondos Mutuos Constituidos en el País cuyos Activos están invertidos en	-	-	-	-	-	-	-
Otros	-	-	-	-	-	-	-
DERIVADOS	-	-	-	-	-	-	-
Derivados de cobertura	-	-	-	-	-	-	-
Derivados de inversión	-	-	-	-	-	-	-
Otros	-	-	-	-	-	-	-
TOTAL	18.317.788	-	-	18.317.788	18.240.887	76.901	-

ALEMANA SEGUROS S.A.

Notas a los estados financieros al 31 de diciembre de 2025

NOTA 8 - ACTIVOS FINANCIEROS A VALOR RAZONABLE, continuación

8.2 Derivados de cobertura e inversión

Al 31 de diciembre de 2025, la Compañía no cuenta con este tipo de operaciones.

8.2.1 Estrategia en el uso de derivados

Al 31 de diciembre de 2025, la Compañía no cuenta con este tipo de operaciones.

8.2.2 Posición en contratos derivados (forward, opciones y swap)

Al 31 de diciembre de 2025, la Compañía no cuenta con este tipo de operaciones.

8.2.3 Posición en contratos derivados (futuros)

Al 31 de diciembre de 2025, la Compañía no cuenta con este tipo de operaciones.

8.2.4 Operaciones de venta corta

Al 31 de diciembre de 2025, la Compañía no cuenta con este tipo de operaciones.

8.2.5 Contratos de opciones

Al 31 de diciembre de 2025, la Compañía no cuenta con este tipo de operaciones.

8.2.6 Contratos de forwards

Al 31 de diciembre de 2025, la Compañía no cuenta con este tipo de operaciones.

8.2.7 Contratos de futuros

Al 31 de diciembre de 2025, la Compañía no cuenta con este tipo de operaciones.

8.2.8 Contratos swap

Al 31 de diciembre de 2025, la Compañía no cuenta con este tipo de operaciones.

8.2.9 Contratos de cobertura de riesgo de crédito

Al 31 de diciembre de 2025, la Compañía no cuenta con este tipo de operaciones.

ALEMANA SEGUROS S.A.

Notas a los estados financieros al 31 de diciembre de 2025

NOTA 9 - ACTIVOS FINANCIEROS A COSTO AMORTIZADO

9.1 Inversiones a costo amortizado

Al 31 de diciembre de 2025, la Compañía no mantiene en cartera este tipo de activos.

9.2 Operaciones de compromisos efectuados sobre instrumentos financieros

Al 31 de diciembre de 2025, la Compañía no cuenta con este tipo de operaciones.

NOTA 10 - PRÉSTAMOS

Al 31 de diciembre de 2025, la Compañía no ha otorgado préstamos a sus asegurados ni a terceros.

NOTA 11 - INVERSIONES SEGUROS CON CUENTA ÚNICA DE INVERSIÓN (CUI)

Al 31 de diciembre de 2025, la Compañía no opera en el negocio de seguros de vida del tipo "universal o unit link" los cuales tengan una cuenta de inversión asociada a la póliza para respaldar las reservas de valor del fondo.

NOTA 12 - PARTICIPACIONES EN ENTIDADES DEL GRUPO

12.1 Participación en empresas subsidiarias (filiales)

Al 31 de diciembre de 2025, la Compañía no posee este tipo de operaciones.

12.2 Participaciones en empresas asociadas (coligadas)

Al 31 de diciembre de 2025, la Compañía no posee este tipo de operaciones.

12.3 Cambio en inversiones en empresas relacionadas

Al 31 de diciembre de 2025, la Compañía no posee este tipo de operaciones.

ALEMANA SEGUROS S.A.

Notas a los estados financieros al 31 de diciembre de 2025

NOTA 13 - OTRAS NOTAS DE INVERSIONES FINANCIERAS

13.1 Movimiento de la cartera de inversiones

El movimiento de la cartera de inversiones al 31 de diciembre de 2025 es el siguiente:

	Valor Razonable M\$	Costo Amortizado M\$
Saldo Inicial 01-01-2025	15.377.198	-
Adiciones	41.347.596	-
Ventas	(14.919.300)	-
Vencimientos	(24.583.260)	-
Devengo de interés	503.873	-
Prepagos		-
Dividendos		-
Sorteo		-
Valor razonable Utilidad/Pérdida reconocida en:		-
Resultado	54.637	-
Patrimonio		-
Deterioro		-
Diferencia de Tipo de Cambio		-
Utilidad o pérdida por unidad reajutable	537.044	-
Reclasificación (1)		-
Otros (2)		-
Saldo Final	18.317.788	-

(1) La Compañía no ha efectuado reclasificaciones en la medición de activos financieros desde costo amortizado a valor razonable o viceversa al 31 de diciembre de 2025.

13.2 Garantías

Al 31 de diciembre de 2025, la Compañía no ha entregado ni recibido garantías que deban ser informadas.

13.3 Instrumentos financieros compuestos por derivados implícitos

Al 31 de diciembre de 2025, la Compañía no posee este tipo de operaciones.

13.4 Tasa de reinversión

Al 31 de diciembre de 2025, la Compañía no posee este tipo de operaciones.

ALEMANA SEGUROS S.A.

Notas a los estados financieros al 31 de diciembre de 2025

NOTA 13 - OTRAS NOTAS DE INVERSIONES FINANCIERAS, continuación

13.5 Información cartera de inversiones

Al 31 de diciembre de 2025, la información de la cartera de inversiones de acuerdo con lo instruido en la Norma de Carácter General N°159, se resume en el siguiente cuadro:

Tipo de Inversión (Títulos del N°1 y 2 del Art. N°21 del DFL 251)	Monto al 31.12.2025			Monto Cuenta N°s.11.50.00 por Tipo de Instrumento (Seguros CUI) (2)	Total Inversiones (1) + (2)	Inversiones Custodiables en M\$	% Inversiones Custodiables (4)/(3)	Detalle de Custodia de Inversiones (Columna N°3)																
	Costo amortizado	Valor razonable	Total					Empresa de Depósitos y Custodia de Valores				Banco		Otro		Compañía								
								Monto	% c/r Total Inv	% c/r Inversiones Custodiables	Nombre de la Empresa Custodia de Valores	Monto	% c/r Total Inv	Nombre del Banco Custodio	Monto	%	Nombre del Custodio	Monto	%					
																				(1)	(1)	(2)	(3)	(4)
Instrumentos del Estado	-	7.651.508	7.651.508	-	7.651.508	7.651.508	40,94	7.651.508	40,94	40,94	DEPOSITO CENTRAL DE VALORES	-	-	-	-	-	-	-	-	-	-	-	-	-
Instrumentos del Sistema Bancario	-	6.780.022	6.780.022	-	6.780.022	6.780.022	36,27	6.780.022	36,27	36,27	DEPOSITO CENTRAL DE VALORES	-	-	-	-	-	-	-	-	-	-	-	-	-
Bonos de Empresa	-	4.221.037	4.221.037	-	4.221.037	4.221.037	22,58	4.221.037	22,58	22,58	DEPOSITO CENTRAL DE VALORES	-	-	-	-	-	-	-	-	-	-	-	-	-
Mtuos Hipotecarios	-	-	-	-	-	-	-	-	-	-	-	-	-	-	-	-	-	-	-	-	-	-	-	-
Acciones S.A. Abiertas	-	-	-	-	-	-	-	-	-	-	-	-	-	-	-	-	-	-	-	-	-	-	-	-
Acciones S.A. Cerradas	-	-	-	-	-	-	-	-	-	-	-	-	-	-	-	-	-	-	-	-	-	-	-	-
Fondos de Inversión	-	-	-	-	-	-	-	-	-	-	-	-	-	-	-	-	-	-	-	-	-	-	-	-
Fondos Mutuos	-	38.317	38.317	-	38.317	38.317	0,21	38.317	0,21	0,21	DEPOSITO CENTRAL DE VALORES	-	-	-	-	-	-	-	-	-	-	-	-	-
Total	-	18.690.884	18.690.884	-	18.690.884	18.690.884	100,00	18.690.884	100,00	100,00		-	-	-	-	-	-	-	-	-	-	-	-	-

ALEMANA SEGUROS S.A.

Notas a los estados financieros al 31 de diciembre de 2025

NOTA 13 - OTRAS NOTAS DE INVERSIONES FINANCIERAS, continuación

13.6 Inversión en cuota de fondos por cuenta de los asegurados – NCG 176

Al 31 de diciembre de 2025, la Compañía no posee este tipo de operaciones.

NOTA 14 - INVERSIONES INMOBILIARIAS

14.1 Propiedades de inversión

Al 31 de diciembre de 2025, la Compañía no posee este tipo de operaciones.

14.2 Cuentas por cobrar leasing

Al 31 de diciembre de 2025, la Compañía no posee este tipo de operaciones.

14.3 Propiedades de uso propio

Al 31 de diciembre de 2025, el detalle de los muebles y equipos de uso propio es el siguiente:

DESCRIPCIÓN	Terrenos	Edificios	Otros	TOTAL
Saldo al 01.01.2025	-	-	162.481	162.481
Mas: Adiciones, mejoras y transferencias	-	-	122.534	122.534
Menos: Ventas, bajas y transferencias	-	-	(306)	(306)
Menos: Depreciación del Ejercicio	-	-	(100.505)	(100.505)
Ajustes por revalorización	-	-	-	-
Otros (Activo fijo en Transito)	-	-	-	-
Valor Contable propiedades, muebles y equipos uso propio	-	-	184.204	184.204
Valor Razonable a la fecha de cierre	-	-	184.204	184.204
Deterioro (Provision)	-	-	-	-
Valor Final a la fecha de cierre	-	-	184.204	184.204

ALEMANA SEGUROS S.A.

Notas a los estados financieros al 31 de diciembre de 2025

NOTA 15 - ACTIVOS NO CORRIENTES MANTENIDOS PARA LA VENTA

Al 31 de diciembre de 2025, la Compañía no cuenta con activos mantenidos para la venta.

NOTA 16 - CUENTAS POR COBRAR ASEGURADOS

16.1 Saldos adeudados por asegurados

A la fecha de cierre de los presentes estados financieros, la Compañía posee cuentas pendientes de cobro a asegurados por un total del M\$ 44.624.-

Concepto	Saldos con Empresas Relacionadas	Saldos con Terceros	TOTAL
Cuentas por cobrar asegurados. (+)		44.624	44.624
Cuentas por cobrar Coaseguro (+)	-	-	-
Deterioro (-)	-	-	-
Total (=)	-	44.624	44.624
Activos corrientes (corto plazo)	-	44.624	44.624
Activos no corrientes (largo plazo)	-	-	-

ALEMANA SEGUROS S.A.

Notas a los estados financieros al 31 de diciembre de 2025

NOTA 16 - CUENTAS POR COBRAR ASEGURADOS, continuación

16.2 Deudores por primas por vencimiento

Al 31 de diciembre de 2025, los saldos por concepto de deudores por primas son los siguientes:

VENCIMIENTO DE SALDOS	Primas Documentadas	PRIMAS SEGURO Inv. Y Sobrev.	PRIMAS ASEGURADOS					Sin Especificar forma de pago
			Con Especificación de Forma de Pago					
			Plan Pago PAC	Plan Pago PAT	Plan Pago CUP	Plan Pago CIA		
SEGUROS REVOCABLES	-	-	-	-	-	-	-	-
1.Vencimientos anteriores a la fecha de los estados financ. meses anteriores	-	-	-	-	-	-	-	-
mes j - 3	-	-	-	-	-	-	-	-
mes j - 2	-	-	-	-	-	-	-	-
mes j - 1	-	-	-	-	-	-	-	-
mes j	-	-	-	-	-	-	-	-
2. Deterioro	-	-	-	-	-	-	-	-
Pagos vencidos	-	-	-	-	-	-	-	-
Voluntarios	-	-	-	-	-	-	-	-
3.Ajustes por no identificación	-	-	-	-	-	-	-	-
4.Sub-Total (1-2-3)	-	-	-	-	-	-	-	-
5.Vencimiento posteriores a la fecha de los estados financ.	-	-	14.192	30.432	-	-	-	-
mes j + 1	-	-	2.741	3.349	-	-	-	-
mes j + 2	-	-	3.225	3.441	-	-	-	-
mes j + 3	-	-	3.498	4.645	-	-	-	-
meses posteriores	-	-	4.728	18.997	-	-	-	-
6.Deterioro	-	-	-	-	-	-	-	-
Pagos vencidos	-	-	-	-	-	-	-	-
Voluntarios	-	-	-	-	-	-	-	-
7.Sub-Total (5-6)	-	-	14.192	30.432	-	-	-	-
SEGUROS NO REVOCABLES	-	-	-	-	-	-	-	-
8.Vencimiento anteriores a la fecha de los estados financ.	-	-	-	-	-	-	-	-
9.Vencimiento posteriores a la fecha de los estados financ.	-	-	-	-	-	-	-	-
10.Provisión	-	-	-	-	-	-	-	-
11.Sub-Total (8+9-10)	-	-	-	-	-	-	-	-
12. TOTAL FECU (4+7+11)	-	-	14.192	30.432	-	-	-	-
13. Crédito no exigible de fila 4	-	-	-	-	-	-	-	-
14. Crédito no vencido seguros revocables (7+13)	-	-	14.192	30.432	-	-	-	-
								Total cuentas por cobrar asegurados
								44.624
								M/Nacional
								-
								M/Extranjera
								-

ALEMANA SEGUROS S.A.

Notas a los estados financieros al 31 de diciembre de 2025

NOTA 16 - CUENTAS POR COBRAR ASEGURADOS, continuación

16.3 Evolución del deterioro asegurados

Al 31 de diciembre de 2025, la Compañía no presenta deterioro en sus cuentas por cobrar asegurados.

NOTA 17 - DEUDORES POR OPERACIONES DE REASEGURO

Al 31 de diciembre de 2025, la Compañía no posee este tipo de operaciones

17.1 Saldos adeudados por reaseguro

Al 31 de diciembre de 2025, la Compañía no posee este tipo de operaciones

17.2 Evolución del deterioro por reaseguro

Al 31 de diciembre de 2025, la Compañía no posee este tipo de operaciones

17.3 Siniestros por cobrar a reaseguradores (Nacionales)

Al 31 de diciembre de 2025, la Compañía no posee este tipo de operaciones

17.4 Siniestros por cobrar reaseguradores (Extranjeros)

Al 31 de diciembre de 2025, la Compañía presenta el siguiente saldo según detalle:

Concepto	Reaseguradores Nacionales		Reaseguradores Extranjeros		Total General
	1	...n	1	...n	
Nombre del Corredor:					-
Código de Identificación del Corredor:					-
Tipo de relación:					
País del Corredor:					
Nombre del reasegurador:					Munich Re Sucursal En España
Código de Identificación:					NRE06120170003
Tipo de relación:					NR
País del Reasegurador:					ESP: Spain
Código Clasificador de Riesgo 1					AMB
Código Clasificador de Riesgo 2					SP
Clasificación de Riesgo 1					A+
Clasificación de Riesgo 2					AA
Fecha Clasificación 1					17-07-2025
Fecha Clasificación 2					30-04-2025
Saldo Siniestro por cobrar Reaseguradores					30.615
					30.615

ALEMANA SEGUROS S.A.

Notas a los estados financieros al 31 de diciembre de 2025

NOTA 17 - DEUDORES POR OPERACIONES DE REASEGURO, continuación

17.5 Participación del reasegurador en la reserva de riesgo en curso

Al 31 de diciembre de 2025, la Compañía presenta el siguiente saldo según detalle:

Concepto	Reaseguradores Nacionales		Reaseguradores Extranjeros		Total General
	1	...n	1	...n	
Nombre del Corredor:					-
Código de Identificación del Corredor:					-
Tipo de relación:					
País del Corredor:					
Nombre del reasegurador:				Munich Re Sucursal En España	
Código de Identificación:				NRE06120170003	
Tipo de relación:				NR	
País del Reasegurador:				ESP: Spain	
Código Clasificador de Riesgo 1				AMB	
Código Clasificador de Riesgo 2				SP	
Clasificación de Riesgo 1				A+	
Clasificación de Riesgo 2				AA	
Fecha Clasificación 1				17-07-2025	
Fecha Clasificación 2				30-04-2025	
Saldo PARTICIPACIÓN DEL REASEGURO EN RRC				8.189	8.189

NOTA 18 - DEUDORES POR OPERACIONES DE COASEGURO

18.1 Saldo adeudado por coaseguro

Al 31 de diciembre de 2025, la Compañía no posee este tipo de operaciones

18.2 Evolución del deterioro por coaseguro

Al 31 de diciembre de 2025, la Compañía no posee este tipo de operaciones

ALEMANA SEGUROS S.A.

Notas a los estados financieros al 31 de diciembre de 2025

NOTA 19 - PARTICIPACIÓN DEL REASEGURO EN LAS RESERVAS TÉCNICAS (ACTIVO) Y RESERVAS TÉCNICAS (PASIVO)

Al 31 de diciembre de 2025, la Compañía presenta un saldo contable por concepto de reservas técnicas por M\$7.979.991.-

RESERVA PARA SEGUROS DE VIDA	DIRECTO	ACEPTADO	TOTAL PASIVO POR RESERVA	PARTICIPACIÓN DEL REASEGURADOR EN LA RESERVA	DETERIORO	PARTICIPACIÓN DEL REASEGURO EN LAS RESERVAS TÉCNICAS
RESERVA DE RIESGO EN CURSO	2.211.922	-	2.211.922	8.189	-	8.189
RESERVAS PREVISIONALES	-	-	-	-	-	-
RESERVA DE RENTAS VITALICIAS	-	-	-	-	-	-
RESERVA SEGURO INVALIDEZ Y SOBREVIVENCIA	-	-	-	-	-	-
RESERVA MATEMÁTICAS	-	-	-	-	-	-
RESERVA DE RENTAS PRIVADAS	-	-	-	-	-	-
RESERVA DE SINIESTROS	5.764.471	-	5.764.471	30.615	-	30.615
LIQUIDADOS Y NO PAGADOS	1.786.792	-	1.786.792	-	-	-
SINIESTROS REPORTADOS	280.040	-	280.040	-	-	-
OCURRIDOS Y NO REPORTADOS	3.697.639	-	3.697.639	30.615	-	30.615
RESERVA DE INSUFICIENCIA DE PRIMA	3.598	-	3.598	-	-	-
OTRAS RESERVAS	-	-	-	-	-	-
RESERVA VALOR DE FONDO	-	-	-	-	-	-
TOTAL	7.979.991	-	7.979.991	38.804	-	38.804

ALEMANA SEGUROS S.A.

Notas a los estados financieros al 31 de diciembre de 2025

NOTA 20 - INTANGIBLES

20.1 Goodwill

Al 31 de diciembre de 2025, la Compañía no ha realizado transacciones de combinaciones de negocios que den origen al reconocimiento de goodwill.

20.2 Activos intangibles distintos a goodwill

Al 31 de diciembre de 2025, la Compañía mantiene software y licencias las cuales se amortizan mediante el método lineal, con una vida útil de 36 meses, donde su valor libro es M\$898.848.-. Este valor incluye el sistema Core de la Compañía, el cual se encuentra implementado y en uso, con una vida útil de 10 años.

Conceptos	Valor Libro al 01-01-2025 M\$	Adiciones	Bajas	Valor Libro al 31-12-2025 M\$	Monto amortización inicial	Monto amortización final	Monto amortización del período	Monto neto al 31-12-2025 M\$
Programas Computacionales	711.638	203.656	0	1.272.550	357.259	492.502	135.243	780.048
Licencias	52.238	0	0	129.448	77.210	91.873	14.663	37.575
Desarrollo de Programa Informático	0	0	0	0	0	0	0	0
Obras en curso	118.023	(36.798)	0	81.225	0	0	0	81.225
	881.899	166.858	0	1.483.223	434.469	584.375	149.906	898.848

NOTA 21 - IMPUESTO POR COBRAR

21.1 Cuentas por cobrar por impuesto corriente

Al 31 de diciembre de 2025, la Compañía presenta saldos en cuentas por cobrar por impuestos, de acuerdo con el siguiente detalle:

CONCEPTO	M\$
Pagos Provisionales mensuales	-
PPM por pérdidas acumuladas Artículo N°31 inciso 3	-
Créditos por gastos por capacitación	-
Creditos por adquisición de activos fijos	-
Impuesto por recuperar	920
Otros (Impuesto al Valor Agregado)	-
TOTAL	920

ALEMANA SEGUROS S.A.

Notas a los estados financieros al 31 de diciembre de 2025

NOTA 21 - IMPUESTO POR COBRAR, continuación

21.2 ACTIVOS POR IMPUESTO DIFERIDOS

Al 31 de diciembre del 2025 la Compañía mantiene un activo por impuesto diferido de M\$ 595.166.-

21.2.1 EFECTO DE IMPUESTOS DIFERIDOS EN PATRIMONIO

Al 31 de diciembre del 2025 la Compañía no posee conceptos que tengan efectos en impuestos diferidos.

21.2.2 EFECTO DE IMPUESTOS DIFERIDOS EN RESULTADO

Al 31 de diciembre del 2025 el saldo de impuestos diferidos y su efecto en resultado del período es el siguiente:

CONCEPTO	ACTIVOS	PASIVOS	SALDO NETO
Deterioro Cuentas Incobrables	-	-	-
Deterioro Deudores por Reaseguro	-	-	-
Deterioro Instrumentos de renta fija	-	-	-
Deterioro Mutuos Hipotecarios	-	-	-
Deterioro Bienes raíces	-	-	-
Deterioro Intangible	-	-	-
Deterioro Contratos de Leasing	-	-	-
Deterioro Prestamos otorgados	-	-	-
Valorización acciones	-	-	-
Valorización Fondos de Inversión	-	-	-
Valorización Fondos Mutuos	-	-	-
Valorización Inversión Extranjera	-	-	-
Valorización Operaciones de Cobertura de Riesgo Financiero	-	-	-
Valorización Pactos	-	-	-
Prov. Remuneraciones	-	-	0
Activo Fijo Tributario	109.483		109.483
Activo Fijo Financiero		270.763	(270.763)
Prov. Gratificaciones	-	-	0
Prov. DEF	-	-	0
Provisión Vacaciones	50.051	-	50.051
Prov. Indemnización Años de Servicio	12.691	-	12.691
Provisión Deuda Fiscal y RRHH	-	-	0
Provisión de Prima	-	-	0
Gastos Anticipados	-	15.948	(15.948)
Gastos Activados	-	-	0
Pérdidas Tributarias	416.625	-	416.625
Otros	6.316		6.316
TOTAL	595.166	286.711	308.455

ALEMANA SEGUROS S.A.

Notas a los estados financieros al 31 de diciembre de 2025

NOTA 22 - OTROS ACTIVOS

Al 31 de diciembre de 2025, se presentan los siguientes saldos por este concepto:

22.1 Deudas del personal

Al 31 de diciembre de 2025, la Compañía mantiene los siguientes saldos por este concepto:

Concepto	M\$
Prestamos del Personal	199
Anticipo de Remuneraciones	-
Total	199

22.2 Cuentas por cobrar intermediarios

Al 31 de diciembre de 2025, la Compañía no mantiene cuentas por cobrar a intermediarios.

22.3 Gastos anticipados

Al 31 de diciembre de 2025 el saldo por este concepto es el siguiente:

Concepto	Detalle	Saldo SM
OTROS GASTOS ANTICIPADOS	FITCH	11.893
	DBNET (FECU)	462
	DBNET SERVICIOS SUSCRIPCIÓN ANUAL	404
	FELLER	6.546
	HANDEL - LICENCIA	9.213
	HANDEL - MANTENCIÓN	921
	SALESFORCE	12.643
	CAS LICENCIAS-0365	6.985
	FIS CAPITAL MARKET	2.351
	LINK SPA	1.907
	QUESTION PRO	6.467
FONDOS POR RENDIR PPG	4.000	
TOTAL	63.792	

ALEMANA SEGUROS S.A.

Notas a los estados financieros al 31 de diciembre de 2025

NOTA 22 - OTROS ACTIVOS, continuación

22.4 Otros activos

Al 31 de diciembre de 2025, el concepto Otros activos presenta un saldo de M\$138.979.- este saldo está conformado por las siguientes partidas:

Conceptos	M\$	Explicación
Anticipo a Proveedores	124.670	Anticipos entregados a proveedores, facturas se reciben en octubre 2025
Otros activos	14.309	Corresponde a: Anticipo entregado a Imed para cobertura en línea consultas medicas. Valores en transito para ser invertidos. Deudores varios corto plazo
Total	138.979	

ALEMANA SEGUROS S.A.

Notas a los estados financieros al 31 de diciembre de 2025

NOTA 23 - PASIVOS FINANCIEROS

Al 31 de diciembre de 2025, la Compañía no tiene obligaciones por pasivos financieros medidos a valor razonable con cambios en resultados, ni pasivos financieros medidos a costo amortizado.

23.1 Pasivos financieros a valor razonable con cambios en resultado

Al 31 de diciembre de 2025, la Compañía no posee este tipo de operaciones.

23.2 Pasivos financieros a costo amortizado

23.2.1 Deudas con entidades financieras

Al 31 de diciembre de 2025 la Compañía no posee este tipo de operaciones.

23.2.2 Otros pasivos financieros a costo amortizado

Al 31 de diciembre de 2025, la Compañía no posee este tipo de operaciones.

23.2.3 Impagos y otros incumplimientos

Al 31 de diciembre de 2025, la Compañía no posee este tipo de operaciones.

NOTA 24 - PASIVOS NO CORRIENTES MANTENIDOS PARA LA VENTA

Al 31 de diciembre de 2025, la Compañía no tiene pasivos asociados con activos mantenidos para la venta.

NOTA 25 - RESERVAS TÉCNICAS

25.1 Reservas para seguros generales

No es aplicable para Compañías de seguros de vida.

25.1.1 Reserva Riesgos en Curso

No es aplicable para Compañías de seguros de vida.

25.1.2 Reserva de Siniestros

No es aplicable para Compañías de seguros de vida.

25.1.3 Reserva de Insuficiencia de Primas

No es aplicable para Compañías de seguros de vida.

25.1.4 Otras reservas técnicas

No es aplicable para Compañías de seguros de vida.

ALEMANA SEGUROS S.A.

Notas a los estados financieros al 31 de diciembre de 2025

NOTA 25 - RESERVAS TÉCNICAS, continuación

25.2 Reservas para Seguros de Vida

25.2.1 Reserva Riesgos en Curso

Al 31 de diciembre de 2025, los saldos por concepto de reservas de riesgos en curso son:

RESERVA DE RIESGO EN CURSO	M\$
Saldo inicial al 01/01/2025	1.841.151
Reserva riesgo en curso por venta nueva	1.978.661
Liberación de reserva de riesgo en curso	-
Liberación de reserva de riesgo en curso stock	(1.841.151)
Liberación de reserva de riesgo en curso venta nueva	233.261
Otros	-
TOTAL	2.211.922

25.2.2 Reservas Seguros Previsionales

Al 31 de diciembre de 2025, la Compañía no posee operaciones que generen este tipo de reserva.

25.2.3 Reserva Matemática

Al 31 de diciembre de 2025, la Compañía no posee operaciones que generen este tipo de reserva.

25.2.4 Reserva Valor del Fondo

Al 31 de diciembre de 2025, la Compañía no posee operaciones que generen este tipo de reserva.

25.2.5 Reserva Rentas Privadas

Al 31 de diciembre de 2025, la Compañía no posee operaciones que generen este tipo de reserva.

25.2.6 Reserva de Siniestros

Al 31 de diciembre de 2025, la Compañía presenta los siguientes saldos por concepto de reserva de siniestros:

Reserva de siniestros	Liquidados y no pagados	Liquidados y controvertidos por el asegurado	Siniestros reportados	Siniestros detectados y no reportados	En proceso de liquidación	Ocurridos y no reportados	Reserva siniestros
Reserva de siniestros (Saldo Inicial)	1.318.389	0	662.612	0	662.612	2.907.804	4.888.805
Incremento reserva de siniestros	468.403	0	0	0	0	789.834	1.258.237
Disminuciones reserva de siniestro	0	0	382.571	0	382.571	0	382.571
Diferencia de cambio reserva de siniestros	0	0	0	0	0	0	0
Otros conceptos por reserva de siniestros	0	0	0	0	0	0	0
Variación reserva de siniestros	468.403	0	(382.571)	0	(382.571)	789.834	875.666
Total Reserva de siniestros	1.786.792	0	280.041	0	280.041	3.697.638	5.764.471

ALEMANA SEGUROS S.A.

Notas a los estados financieros al 31 de diciembre de 2025

NOTA 25 - RESERVAS TÉCNICAS, continuación

25.2 Reservas para Seguros de Vida, continuación

25.2.7 Reserva de Insuficiencia de Primas

Al 31 de diciembre de 2025, la Compañía presenta Reserva por Insuficiencia de Primas por M\$3.598.-

El TSP fue realizado según lo indicado en Anexo N°1 de Norma de Carácter General N°306, la cual indica que se determinará en base al “Combined Ratio”, que relaciona los egresos técnicos con la prima reconocida para hacer frente a los mismos.

25.2.8 Otras Reservas

Al 31 de diciembre de 2025, la Compañía no posee operaciones que generen otro tipo de reservas.

25.3 Calce

Al 31 de diciembre de 2025, la Compañía no posee operaciones que generen saldos por este concepto.

25.3.1 Ajuste de reserva por calce

Al 31 de diciembre de 2025, la Compañía no posee operaciones que generen este tipo de reserva.

25.3.2 Índices de coberturas

Al 31 de diciembre de 2025, la Compañía no posee operaciones que generen información por este concepto.

25.3.3 Tasa de costo de emisión equivalente

Al 31 de diciembre de 2025, la Compañía no posee operaciones que generen información por este concepto.

25.3.4 Aplicación tablas de mortalidad rentas vitalicias

Al 31 de diciembre de 2025, la Compañía no posee operaciones que generen información por este concepto.

25.4 Reserva SIS

Al 31 de diciembre de 2025, la Compañía no posee operaciones que generen este tipo de reserva.

25.5 SOAP y SOAPEX

Al 31 de diciembre de 2025, la Compañía no posee operaciones de este tipo.

ALEMANA SEGUROS S.A.

Notas a los estados financieros al 31 de diciembre de 2025

NOTA 27 - PROVISIONES

Al 31 de diciembre de 2025, la Compañía no presenta saldos por este concepto.

CONCEPTO	Saldo al 01.01.2025	Incrementos en provisiones existentes	Importes utilizados durante el período	Saldo al 31.12.2025
Provisión gastos fin de año personal.	0	0	0	0
Provision gastos de publicidad	27.300	14.872	(27.300)	14.872
Provision otras	35.963	6.832	(35.963)	6.832
TOTAL	63.263	21.704	(63.263)	21.704

ALEMANA SEGUROS S.A.

Notas a los estados financieros al 31 de diciembre de 2025

NOTA 28 - OTROS PASIVOS

Al 31 de diciembre de 2025, el rubro otros pasivos se detalla en los siguientes puntos:

28.1 Impuestos por pagar

28.1.1 Cuentas por pagar por impuestos

Los saldos al 31 de diciembre de 2025 son los siguientes:

CONCEPTO	M\$
Iva por pagar	327.680
Impuesto renta	-
Impuesto de terceros	48.079
Retenciones Segunda Categoría	2.478
Otros	374
TOTAL	378.611

28.1.2 Pasivo por impuestos diferidos

Al 31 de diciembre de 2025, la Compañía mantiene pasivo por impuesto diferido por M\$ (286.711).- (Ver Nota N°21.2.2)

28.2 Deudas con entidades relacionadas

Ver cuadro de la nota 49.1 saldos con relacionadas que incluye detalle de deudas con entidades del grupo.

28.3 Deudas con intermediarios

Al 31 de diciembre de 2025, la Compañía no mantiene deudas con intermediarios.

28.4 Deudas con el personal

El siguiente es el detalle de las deudas con el personal al 31 de diciembre de 2025:

Concepto	M\$
Indemnizaciones y Otros	254.882
Deudas Previsionales	108.797
Remuneraciones por pagar	1.285
Otros	1.069
TOTAL	366.033

28.5 Ingresos anticipados

Al 31 de diciembre de 2025, la Compañía no mantiene saldos de ingresos anticipados.

ALEMANA SEGUROS S.A.

Notas a los estados financieros al 31 de diciembre de 2025

NOTA 29 – PATRIMONIO, continuación

29.1 Capital pagado, continuación

Política de Dividendos

De acuerdo con lo establecido en la ley N°18.046, salvo acuerdo diferente adoptado en Junta de Accionistas por unanimidad de las acciones emitidas, cuando exista utilidad deberá destinarse a lo menos el 30% de la misma al reparto de dividendos.

Distribución de Accionistas

La distribución de los accionistas al 31 de diciembre de 2025, según su participación porcentual en la propiedad de la Compañía, se detalla en el cuadro siguiente:

Nombre	RUT	Tipo persona	% Propiedad	N° de Acciones
Grupo Alemana SpA	76.242.876-8	Juridica Nacional	99,00%	352.440
Clinica Alemana de Santiago S.A.	96.770.100-9	Juridica Nacional	1,00%	3.560

29.2 Distribución de dividendos

Se informa que en la última Junta de Accionistas realizada el 22 de abril del presente año, se acordó distribuir como dividendos la suma de \$441.278.774, lo que representa \$1.239,54712 por acción, equivalentes al 30% de la utilidad del ejercicio después de absorber las pérdidas acumuladas. El pago de este dividendo se llevó a cabo el día 29 de abril de 2025 a los accionistas que se encontraban inscritos en el Registro de Accionistas a la medianoche del quinto día hábil anterior a la fecha de pago propuesta en Avenida Manquehue Norte N°1370.

Nombre	RUT	Tipo persona	N° Acciones	Monto M\$
Grupo Alemana Spa	76.242.876-8	Juridica	352.440	436.866
Clinica Alemana de Santiago S.A.	96.770.100-9	Juridica	3.560	4.413
Total Reparto de Dividendos				441.279

29.3 Otras reservas patrimoniales

Al 31 de diciembre de 2025, la Compañía no mantiene saldos por este concepto.

ALEMANA SEGUROS S.A.

Notas a los estados financieros al 31 de diciembre de 2025

NOTA 30 - REASEGURADORES Y CORREDORES DE REASEGUROS VIGENTES

Al 31 de diciembre de 2025, la Compañía mantiene los siguientes saldos:

Nombre	Código de Identificación	Tipo Relación R/NR	País	Prima Cedida	Costo de Reaseguro No Proporcional MS	Total Reaseguro MS	Clasificación de Riesgo							
							Código Clasificador		Clasificación de Riesgo		Fecha Clasificación			
							C1	C2	C1	C2	C1	C2		
1.- Reaseguradores														
1.1.- Subtotal Nacional				-	-	-								
Munich Re Sucursal En España	NRE06120170003	NR	ESPAÑA	77.697		77.697	AMB	SP	A+	AA	17-07-2025	30-04-2025		
1.2.- Subtotal Extranjero				77.697	-	77.697								
2.- Corredores de Reasegueros														
2.1.- Subtotal Nacional				-	-	-								
2.2.- Subtotal Extranjero				-	-	-								
Total Reaseguro Nacional				77.697	-	77.697								
Total Reaseguro Extranjero				77.697	-	77.697								
TOTAL REASEGUROS				155.394	-	155.394								

NOTA 31 - VARIACIÓN DE RESERVAS TÉCNICAS

Al 31 de diciembre de 2025, la Compañía mantiene los siguientes saldos:

CONCEPTO	DIRECTO	CEDIDO	ACEPTADO	TOTAL
Variación reserva de riesgo en curso	(370.770)	4.732	-	(366.038)
Variación reserva matemática	-	-	-	-
Variación reserva valor del fondo	-	-	-	-
Variación reserva catastrófica de terremoto	-	-	-	-
Variación reserva insuficiencia de prima	(1.380)	-	-	(1.380)
Variación otras reservas técnicas	-	-	-	-
Variación de reservas técnicas	(372.150)	4.732	-	(367.418)

ALEMANA SEGUROS S.A.

Notas a los estados financieros al 31 de diciembre de 2025

NOTA 32 - COSTO DE SINIESTROS

Al 31 de diciembre de 2025, la Compañía mantiene los siguientes saldos:

CONCEPTO	M\$
Siniestros Directo	13.800.274
Siniestros pagados directos (+)	13.393.011
Siniestros por pagar directos (+)	3.977.679
Siniestros por pagar directos período anterior (-)	(3.570.416)
Siniestros Cedidos	491.928
Siniestros pagados cedidos (+)	471.976
Siniestros por pagar cedidos (+)	19.952
Siniestros por pagar cedidos período anterior (-)	-
Siniestros Aceptados	-
Siniestros pagados aceptados (+)	-
Siniestros por pagar aceptados (+)	-
Siniestros por pagar aceptados período anterior (-)	-
TOTAL COSTO DE SINIESTROS	13.308.346

NOTA 33 – COSTOS DE ADMINISTRACIÓN

Al 31 de diciembre de 2025, la Compañía presenta los siguientes gastos de administración:

CONCEPTO	M\$	M\$ Período anterior/Período Comparativo.
Remuneraciones	4.231.501	2.763.234
Gastos asociados al canal de distribución		
Otros	3.600.456	2.767.640
TOTAL COSTO DE ADMINISTRACIÓN	7.831.957	5.530.874

El concepto OTROS se detalla a continuación:

Detalle concepto OTROS	M\$
Asesorías	344.953
Contratos	312.781
Cuota Social	44.294
Depreciación y Amortización	396.338
Enlaces	18.035
Gastos bancarios y financieros	332.464
Honorarios	257.554
Insumos oficina	33.502
Movilización	7.817
Otros	114.747
Patentes	42.058
Publicidad	657.449
Tecnología	963.745
Capacitación	30.371
Mantenimiento de equipos	44.113
comisiones corredores	235
TOTAL OTROS	3.600.456

ALEMANA SEGUROS S.A.

Notas a los estados financieros al 31 de diciembre de 2025

NOTA 34 - DETERIORO DE SEGUROS

Al 31 de diciembre de 2025, la Compañía no mantiene transacciones por este concepto.

NOTA 35 - RESULTADO DE INVERSIONES

Al 31 de diciembre de 2025, la Compañía mantiene los siguientes saldos:

	INVERSIONES A COSTO	INVERSIONES A VALOR RAZONABLE	TOTAL
RESULTADO NETO INVERSIONES REALIZADAS	-	5.083	5.083
Total Inversiones Realizadas Inmobiliarias	-	-	-
Resultado en Venta de bienes raíces de uso propio	-	-	-
Resultado en Venta de bienes entregados en leasing	-	-	-
Resultado en Venta propiedades de Inversion	-	-	-
Otros	-	-	-
Total Inversiones Realizadas Financieras	-	5.083	5.083
Resultado en Venta Instrumentos Financieros	-	5.083	5.083
Otros	-	-	-
RESULTADO NETO INVERSIONES NO REALIZADAS	-	65.579	65.579
Total Inversiones No Realizadas Inmobiliarias	-	-	-
Variaciones en el valor de mercado respecto del valor costo corregido	-	-	-
Otros	-	-	-
Total Inversiones No Realizadas Financieras	-	65.579	65.579
Ajuste a mercado de la cartera	-	65.579	65.579
Otros	-	-	-
RESULTADO NETO INVERSIONES DEVENGADAS	-	498.010	498.010
Total Inversiones Devengadas Inmobiliarias	-	-	-
Intereses por Bienes entregados en Leasing	-	-	-
Otros	-	-	-
Total Inversiones Devengadas Financieras	-	498.010	498.010
Intereses	-	498.010	498.010
Dividendos	-	-	-
Otros	-	-	-
Total Depreciación	-	-	-
Depreciación de propiedades de uso propio	-	-	-
Depreciación de propiedades de inversion	-	-	-
Otros	-	-	-
Total Gastos de Gestión	-	-	-
Propiedades de Inversión	-	-	-
Gastos asociados a la gestión de la cartera de inversiones	-	-	-
Otros	-	-	-
Resultado neto inversiones por seguros con cuenta única de inversión	-	-	-
Total Deterioro de inversiones	-	-	-
Propiedades de Inversión	-	-	-
Bienes raíces entregados en Leasing	-	-	-
Propiedades de uso propio	-	-	-
Inversiones Financieras	-	-	-
Otros	-	-	-
TOTAL RESULTADO DE INVERSIONES	-	568.672	568.672

ALEMANA SEGUROS S.A.

Notas a los estados financieros al 31 de diciembre de 2025

NOTA 35 – RESULTADO DE INVERSIONES, continuación

Cuadro Resumen

Cuadro Resumen	Resultado de inversiones	Monto inversiones M\$
1. Inversiones nacionales	(568.672)	18.690.885
1.1 Renta fija	(558.961)	18.652.568
1.1.1 Estatales	(215.847)	7.651.509
1.1.2 Bancarios	(208.945)	6.780.022
1.1.3 Corporativo	(134.169)	4.221.037
1.1.4 Securitizados	-	-
1.1.5 Mutuos hipotecarios endosables	-	-
1.1.6 Otros renta fija	-	-
1.2 Renta variable nacional	(9.711)	38.317
1.2.1 Acciones	-	-
Fondos de inversión	-	-
Fondos mutuos	(9.711)	38.317
Otra renta variable nacional	-	-
1.3 Bienes Raices	-	-
Propiedades de uso propio	-	-
1.3.2 Propiedad de inversión	-	-
Cuentas por cobrar leasing	-	-
Propiedades de inversión	-	-
2. Inversiones en el extranjero	-	-
2.1 Renta fija	-	-
Acciones de sociedades extranjeras	-	-
2.3 Fondos mutuos o de inversión	-	-
2.4 Otros extranjeros	-	-
3. Derivados	-	-
4. Otras inversiones	-	406.660
Total (1+2+3+4)	(568.672)	19.097.545

ALEMANA SEGUROS S.A.

Notas a los estados financieros al 31 de diciembre de 2025

NOTA 36 - OTROS INGRESOS

Al 31 de diciembre de 2025, la Compañía mantiene los siguientes saldos por este concepto.

CONCEPTO	M\$	Explicación del concepto
Intereses por Primas	0	
Otros Ingresos Financieros	0	
Otros Ingresos	70.713	Diferencia operacional
TOTAL OTROS INGRESOS	70.713	

NOTA 37 – OTROS EGRESOS

Al 31 de diciembre de 2025, la Compañía no mantiene saldos por este concepto.

NOTA 38 - DIFERENCIA DE CAMBIO Y UNIDADES REAJUSTABLES

38.1 Diferencia de cambio

Al 31 de diciembre de 2025, la Compañía no mantiene transacciones por este concepto.

38.2 Utilidad (pérdida) por unidades reajustables

Al 31 de diciembre de 2025, la Compañía mantiene los siguientes saldos:

ALEMANA SEGUROS S.A.

Notas a los estados financieros al 31 de diciembre de 2025

NOTA 38 - DIFERENCIA DE CAMBIO Y UNIDADES REAJUSTABLES, continuación

RUBROS	CARGOS	ABONOS	Total Utilidad (Perdida) por Unidades Reajustables
ACTIVOS	0	537.044	537.044
Activos financieros a valor razonable	0	537.044	537.044
Activos financieros a costo amortizado	0	0	0
Préstamos	0	0	0
Inversiones seguros cuenta única de inversión (CUI)	0	0	0
Inversiones Inmobiliarias	0	0	0
Cuentas por Cobrar asegurados	0	0	0
Deudores por operaciones de reaseguro	0	0	0
Deudores por operaciones de coaseguro	0	0	0
Participación del reaseguro en la reservas técnicas	0	0	0
Otros activos	0	0	0
PASIVOS	(3.684)	0	3.684
Pasivos financieros	0	0	0
Reservas técnicas	0	0	0
Deudas con asegurados	0	0	0
Deudas por operaciones reaseguro	0	0	0
Deudas por operaciones por coaseguro	0	0	0
Otros pasivos	(3.684)	0	3.684
PATRIMONIO	0	0	0
CUENTAS DE RESULTADOS	1.961	0	(1.961)
Cuentas de ingresos	0	0	0
Cuentas de egresos	1.961	-	(1.961)
Resultado de Inversiones	-	-	-
CARGO (ABONO) NETO A RESULTADOS	(1.723)	537.044	538.767
UTILIDAD (PERDIDA) POR UNIDADES REAJUSTABLES	0	0	538.767

ALEMANA SEGUROS S.A.

Notas a los estados financieros al 31 de diciembre de 2025

NOTA 39 - UTILIDAD (PÉRDIDA) POR OPERACIONES DISCONTINUAS Y DISPONIBLES PARA LA VENTA

Al 31 de diciembre de 2025, la Compañía no presenta operaciones discontinuas ni disponibles para la venta que deben ser reveladas.

NOTA 40 - IMPUESTO A LA RENTA

Al 31 de diciembre de 2025, el saldo de gastos por impuesto es M\$398.044.-

40.1 Resultado por impuestos

Los principales componentes al 31 de diciembre de 2025 son los siguientes:

CONCEPTO	M\$
Gastos por impuesta a la renta:	
Impuesto año corriente	(398.044)
(cargo)Abono por impuestos diferidos:	0
Originación y reverso de diferencias temporarias	0
Cambio en diferencias temporales no reconocidas	0
Beneficio fiscal ejercicios anteriores	0
Reconocimientos de pérdidas tributarias no reconocidas previamente	0
Subtotales	(398.044)
Impuesto por gastos rechazados Artículo N°21	0
PPM por Pérdidas	0
Acumuladas Artículo N°31 inciso 3	0
Otros (1)	0
(Cargo) abono neto a resultados por impuesto a la renta	(398.044)

ALEMANA SEGUROS S.A.

Notas a los estados financieros al 31 de diciembre de 2025

NOTA 40 - IMPUESTO A LA RENTA, continuación

40.2 Reconciliación de la tasa de impuesto efectiva

La reconciliación al 31 de diciembre de 2025 es la siguiente:

CONCEPTO	Tasa de Impuesto %	M\$
Utilidad antes de impuesto		2.201.192
Gasto por impuestos utilizando la tasa legal	25,0%	(550.298)
Efecto impositivo de gastos no deducibles impositivamente		
Impuesto diferido no registrado en el año comercial 2020 (efecto ajuste de mercado)		0
Diferencias permanentes		
Efecto de los impuestos diferidos (diferencias temporarias)	18,0%	77.102
Agregados o deducciones		
Impuesto único (gastos rechazados)		
Gastos no deducibles (gastos financieros y no tributarios)		
Incentivos de impuestos no reconocidos en el estado de resultados		28.675
Otros (impuesto diferido duplicado)	25,0%	46.477
Tasa efectiva y gasto por impuesto a la renta	18,0%	(398.044)

NOTA 41 – ESTADO DE FLUJOS DE EFECTIVO

Al 31 de diciembre de 2025, la Compañía presenta en el rubro Otros Ingresos y Egresos un saldo superior al 5% de la suma de flujos por actividades de operación, inversión y financiamiento.

El saldo de este ítem se compone de contabilizaciones por los siguientes conceptos:

	M\$
Resultado de Intereses y dividendos renta fija	6.272
Ajuste de mercado instrumentos renta fija	<u>(60.909)</u>
Total	(54.637)

NOTA 42 - CONTINGENCIAS Y COMPROMISOS

42.1 Contingencia y compromisos

La Compañía no tiene conocimiento de contingencias ni compromisos que podrían afectar los estados financieros al 31 de diciembre de 2025, que deban ser informadas.

42.2 Sanciones

La Compañía no tiene conocimiento de sanciones que podrían afectar los estados financieros al 31 de diciembre de 2025, que deban ser informadas.

ALEMANA SEGUROS S.A.

Notas a los estados financieros al 31 de diciembre de 2025

NOTA 43 - HECHOS POSTERIORES

Desde el 31 de diciembre de 2025 a la fecha de emisión de los presentes estados financieros, no han surgido hechos significativos que puedan afectar la presentación o interpretación de estos.

ALEMANA SEGUROS S.A.

Notas a los estados financieros al 31 de diciembre de 2025

NOTA 44 - MONEDA EXTRANJERA Y UNIDADES REAJUSTABLES

44.1 Moneda extranjera

Al 31 de diciembre de 2025, la Compañía no ha realizado operaciones en moneda extranjera.

44.2 Unidades reajustables

Al 31 de diciembre de 2025, la Compañía registra los siguientes saldos en moneda extranjera.

1) Posición de activos y pasivos en unidades reajustables

ACTIVOS	Unidad de Fomento (M\$)	Unidad Seguros reajustable (M\$)	Otras unidades reajustables (M\$)	Consolidado (M\$)
Inversiones	17.506.427	-	-	17.506.427
Instrumentos de renta fija	17.506.427	-	-	17.506.427
Instrumentos de renta variable	-	-	-	-
Otras inversiones	-	-	-	-
Deudores por primas	44.624	-	-	44.624
Asegurados	44.624	-	-	44.624
Reaseguradores	-	-	-	-
Coaseguradoras	-	-	-	-
Participación del Reaseguro en la Reserva Técnica	38.804	-	-	38.804
Deudores por siniestros	416.947	-	-	416.947
Otros deudores	-	-	-	-
Otros activos	-	-	-	-
TOTAL ACTIVOS	18.006.802	-	-	18.006.802

PASIVOS	Unidad de Fomento (M\$)	Unidad Seguros reajustable (M\$)	Otras unidades reajustables (M\$)	Consolidado (M\$)
Reservas	7.979.991	-	-	7.979.991
Reservas de Primas	2.215.520	-	-	2.215.520
Reserva Matemática	-	-	-	-
Reserva de Siniestros	5.764.471	-	-	5.764.471
Primas por Pagar	46.431	-	-	46.431
Asegurados	-	-	-	-
Reaseguradores	46.431	-	-	46.431
Coaseguros	-	-	-	-
Deudas con Instituciones Financieras	-	-	-	-
Otros Pasivos	-	-	-	-
TOTAL DE PASIVOS :	8.026.422	-	-	8.026.422

POSICION NETA (M\$)	9.980.380	-	-	9.980.380
----------------------------	------------------	---	---	------------------

POSICION NETA (UNIDAD)	251,00	-	0,000	251,22
-------------------------------	---------------	---	--------------	---------------

VALOR DE LA UNIDAD AL CIERRE DE LA FECHA DE INFORMACIÓN	39.727,96	-	69.542,00	39.727,96
----------------------------------------------------------------	------------------	---	------------------	------------------

ALEMANA SEGUROS S.A.

Notas a los estados financieros al 31 de diciembre de 2025

NOTA 44 - MONEDA EXTRANJERA Y UNIDADES REAJUSTABLES

2) Movimiento de unidades por concepto de reaseguros

Al 31 de diciembre de 2025, la Compañía no presenta saldos por este concepto.

3) Margen de contribución de las operaciones de seguros en unidades reajustables

Al 31 de diciembre de 2025, la Compañía no presenta operaciones de seguros en unidades reajustables.

NOTA 45 – CUADRO DE VENTA POR REGIONES

Esta revelación no aplica para Alemana Seguros S.A., Compañía de seguros de vida.

ALEMANA SEGUROS S.A.

Notas a los estados financieros al 31 de diciembre de 2025

NOTA 46 - MARGEN DE SOLVENCIA

46.1 Margen de solvencia seguros de vida

Al 31 de diciembre de 2025, la Compañía registra lo siguiente:

1) Información general

SEGUROS	PRIMAS			MONTO ASEGURADO			RESERVA			CAPITAL EN RIESGO		
	DIRECTA	ACEPT. CEDIDA		DIRECTO	ACEPT. CEDIDO		DIRECTA	ACEPT. CEDIDA		DIRECTO	ACEPT. CEDIDO	
ACCIDENTES	38.643	-	13.446	82.445.250	-	56.592.479	4.761	-	1.357			
SALUD	23.929.658	-	4.518	115.696.166.364	-	1.489.798	2.185.694	-	486			
ADICIONALES	91.402	-	21.875	99.339.764	-	64.001.744	8.491	-	2.326			
SUBTOTAL	24.059.703	-	39.839	115.877.951.378	-	122.084.021	2.198.946	-	4.169			
SIN. RES. MATEM. = RRC (Sin adicionales)				80.399.260	-	64.001.744	12.975	-	4.021	80.386.285	-	63.997.723
CON RES. MATEMATICA (Sin adicionales)				-	-	-	-	-	-			
DEL DL. 3500												
- SEGUROS AFP							-	-	-			
- INV. SOBR							-	-	-			
- R.V.							-	-	-			
SUBTOTAL							-	-	-			

ALEMANA SEGUROS S.A.

Notas a los estados financieros al 31 de diciembre de 2025

NOTA 46 - MARGEN DE SOLVENCIA, continuación

46.1 Margen de solvencia seguros de vida, continuación

2) Información general costo de siniestros últimos 3 años

SEGUROS	COSTO DE SINIESTROS ULTIMOS TRES AÑOS								
	AÑO i			AÑO i- 1			AÑO i- 2		
	DIRECTA	ACEPTADA	CEDIDA	DIRECTO	ACEPTADO	CEDIDO	DIRECTA	ACEPTA	CEDIDA
ACCIDENTES	3.322	-	1.744	4.613	-	2.274	-	-	-
SALUD	13.217.009	-	725	9.960.457	-	198	7.071.149	-	-
ADICIONALES	247.982	-	200.328	5.297	-	1.849	-	-	-
TOTAL	13.468.313	-	202.797	9.970.367	-	4.321	7.071.149	-	-

3) Resumen

A. Seguros de accidentes, salud y adicionales.

	MARGEN DE SOLVENCIA										
	EN FUNCION DE LAS PRIMAS					EN FUNCION DE LOS SINIESTROS					TOTAL
	F.P. %	PRIMAS	F.R. (%)		PRIMAS	F.S. %	SINIESTROS	F.R. (%)		SINIESTROS	
		CIA.	S.V.S.				CIA.	S.V.S.			
ACCIDENTES		38.643	47,502%		5.140		3.968	47,502%		641	5.140
SALUD	14%	23.929.658	99,995%	95%	3.349.968	17%	10.082.872	99,995%	95%	1.713.994	3.349.968
ADICIONALES		91.402	19,217%		12.156		126.640	19,217%		20.452	20.452
TOTAL											3.375.560

ALEMANA SEGUROS S.A.

Notas a los estados financieros al 31 de diciembre de 2025

NOTA 46 - MARGEN DE SOLVENCIA, continuación

46.1 Margen de solvencia seguros de vida, continuación

3) Resumen, continuación

B. Seguros que no generan reserva matemática

MARGEN DE SOLVENCIA				
CAPITAL EN RIESGO	FACTOR ‰	COEF. R. (%)		TOTAL
		CIA.	S.V.S.	
80.386.285	0,50	20%	50%	20.097

C. Seguros con reserva matemática

MARGEN DE SOLVENCIA									
PASIVO TOTAL	PASIVO INDIRECTO	RESERVA DE SEGUROS				RESERVA SEGUROS LETRA B.	OBLIG. CIA. MENOS RES. A. Y B.	TOTAL (COLUMNA ANT. / 20)	
		ACCIDENTES	SALUD	ADICIONALES	LETRA A.				
9.785.693	-	3.404	2.185.208	6.165	-	2.194.777	8.954	7.581.962	379.098

3.774.755

46.2 Margen de solvencia seguros generales

Esta revelación no aplica para Alemana Seguros S.A., Compañía de seguros de vida.

NOTA 47 – CUMPLIMIENTO CIRCULAR N°794 (SEGUROS GENERALES)

47.1 Cuadro de determinación de crédito a asegurados representativo de reserva de riesgo en curso, patrimonio de riesgo y patrimonio libre

Esta revelación no aplica para Alemana Seguros S.A., Compañía de seguros de vida.

47.2 Cuadro de determinación de prima no devengada a comparar con crédito a asegurados

Esta revelación no aplica para Alemana Seguros S.A., Compañía de seguros de vida.

ALEMANA SEGUROS S.A.

Notas a los estados financieros al 31 de diciembre de 2025

NOTA 47 – CUMPLIMIENTO CIRCULAR N°794 (SEGUROS GENERALES), continuación

47.3 Cuadro primas por cobrar reasegurados.

Esta revelación no aplica para Alemana Seguros S.A., Compañía de seguros de vida.

47.4 Cuadro determinación de crédito devengado y no devengado por pólizas individuales

Esta revelación no aplica para Alemana Seguros S.A., Compañía de seguros de vida.

NOTA 48 – SOLVENCIA

48.1 Cumplimiento régimen de inversiones y endeudamiento

Al 31 de diciembre de 2025, la Compañía presenta el siguiente detalle:

Obligación de invertir las Reservas Técnicas y Patrimonio de riesgo		11.762.373
Reservas Técnicas	7.987.618	
Patrimonio de Riesgo	3.774.755	
Inversiones Representativas de Reservas Técnicas y Patrimonio de Riesgo		19.330.289
Superavit (deficit) de inversiones representativas de Reservas Técnicas y Patrimonio de Riesgo		7.567.916
Patrimonio Neto		10.745.848
Patrimonio Contable	11.708.488	
Activo no efectivo (-)	962.640	
ENDEUDAMIENTO		
Total	0,91	
Financiero	0,17	

ALEMANA SEGUROS S.A.

Notas a los estados financieros al 31 de diciembre de 2025

NOTA 48 – SOLVENCIA, continuación

48.2 Obligación de invertir

Al 31 de diciembre de 2025, la Compañía presenta el siguiente detalle:

TOTAL RESERVA SEGUROS PREVISIONALES		-
Reserva de Rentas Vitalicias	-	
Reserva de Rentas Vitalicias	-	
Participación del Reaseguro en la Reserva de Rentas Vitalicias	-	
Reserva Seguro Invalidez y Supervivencia	-	
Reserva Seguro Invalidez y Supervivencia	-	
Participación del Reaseguro en la Reserva Seguro Invalidez y Supervivencia	-	
TOTAL RESERVA SEGUROS NO PREVISIONALES		7.937.589
Reserva de Riesgo en Curso	2.203.733	
Reserva de Riesgo en Curso	2.211.922	
Participación del Reaseguro en la Reserva de Riesgo en Curso	(8.189)	
Reserva Matemática	-	
Reserva Matemática	-	
Participación del Reaseguro en la Reserva Matemática	-	
Reserva Valor del Fondo	-	
Reserva de Rentas Privadas	-	
Reserva de Rentas Privadas	-	
Participación del Reaseguro en la Reserva de Rentas Privadas	-	
Reserva de Siniestros	5.733.856	
Reserva de Siniestros	5.764.471	
Participación del Reaseguro en la Reserva de Siniestros	(30.615)	
Reserva Catastrófica de Terremoto	-	
Reserva Catastrófica de Terremoto	-	
Participación del Reaseguro en la Reserva Catastrófica de Terremoto	-	
TOTAL RESERVAS ADICIONALES		3.598
Reserva de Insuficiencia de Prima	3.598	
Reserva de Insuficiencia de Prima	3.598	
Participación del Reaseguro en la Reserva de Insuficiencia de Prima	-	
Otras Reservas Técnicas	-	
Otras Reservas Técnicas	-	
Participación del Reaseguro en Otras Reservas Técnicas	-	
TOTAL PRIMAS POR PAGAR		46.431
Deudas por operaciones reaseguro	46.431	
Primas por pagar por operaciones de coaseguro	-	
TOTAL OBLIGACION DE INVERTIR RESERVAS TECNICAS		7.987.618
Patrimonio de Riesgo		3.774.755
Margen de Solvencia	3.774.755	
Patrimonio Endeudamiento	1.798.075	
$((PE+PI-RVF)/20) + (RVF/140)$	489.285	
$(PE +PI-RT)$	1.798.075	
Patrimonio Mínimo	3.575.516	
TOTAL OBLIGACION DE INVERTIR (RESERVAS TECNICAS + PATRIMONIO DE RIESGO)		11.762.373

ALEMANA SEGUROS S.A.

Notas a los estados financieros al 31 de diciembre de 2025

NOTA 48 – SOLVENCIA, continuación

48.3 Activos no efectivos

El saldo que se revela como activos no efectivos al 31 de diciembre de 2025 está compuesto por el siguiente detalle:

ACTIVO NO EFECTIVO	Cuenta del Estado Financiero	Activo Inicial M\$	Fecha Inicial	Saldo Activo M\$	Amortización del Periodo	Plazo de Amortización (meses)
Programas Computacionales	5.15.12.00	711.636	31-03-2016	780.048	135.243	36
Licencias Office	5.15.12.00	52.238	31-03-2016	37.575	14.663	36
Desarrollo de Programa Informatico	5.15.12.00	-	30-09-2016	-	-	36
Obra en curso intangible	5.15.12.00	118.026	31-03-2021	81.225	-	-
Gastos Anticipados	5.15.34.00	49.574	31-01-2019	63.792	-	-
Total Inversiones No Efectivas		931.474		962.640	149.906	

ALEMANA SEGUROS S.A.

Notas a los estados financieros al 31 de diciembre de 2025

NOTA 48 – SOLVENCIA, continuación

48.4 Inventario de inversiones

Los activos que son representativos de reservas técnicas y patrimonio de riesgo, y activos representativos de patrimonio libre, se detalla en el siguiente cuadro:

ALEMANA SEGUROS S.A.

Notas a los estados financieros al 31 de diciembre de 2025

Inventario de inversiones	INVERS. NO REPRESENT. DE RSV.A.TÉCNICA S Y PAT.RGO.	INVERS. REPRESENT. DE RSV.A.TÉCNICA. Y PAT.RGO.	TOTAL INVERSIONES	SUPERAVIT INVERSIONES
1) Instrumentos emitidos por el estado o banco central	-	7.651.508	7.651.508	-
2) Depósitos a plazo	-	-	-	-
3) Bonos y pagarés bancarios	-	6.780.022	6.780.022	6.890.194
4) Letras de crédito emitidas por bancos e instituciones financieras	-	-	-	-
5) Bonos, pagarés y debentures emitidos por empresas públicas o privadas	-	4.221.037	4.221.037	-
6) Participación en convenios de créditos (Créditos sindicados)	-	-	-	-
7) Mutuos hipotecarios	-	-	-	-
8) Préstamos otorgados a personas naturales o jurídicas	-	-	-	-
9) Acciones de sociedades anónimas abiertas admitidas	-	-	-	-
10) Cuotas de Fondos Mutuos Nacionales	-	38.317	38.317	38.317
11) Cuotas de Fondos de Inversión Nacionales	-	-	-	-
12) Instrumentos de deuda o crédito emitidos por Estados o Bancos Centrales Extranjeros	-	-	-	-
13) Títulos emitidos por instituciones financieras o empresas extranjeras	-	-	-	-
14) Acciones de sociedades anónimas extranjeras	-	-	-	-
15) Cuotas de fondos mutuos o de inversión extranjeros	-	-	-	-
16) Cuotas de fondos mutuos o de inversión constituidos en el país cuyos activos están invertidos en el extranjero	-	-	-	-
17) Notas estructuradas	-	-	-	-
18) Bienes raíces no habitacionales situados en el extranjero	-	-	-	-
19) Cuenta corriente en el extranjero	-	-	-	-
20) Bienes raíces nacionales	-	-	-	-
20.1) Bienes raíces no habitacionales para uso propio o de renta	-	-	-	-
20.2) Bienes raíces no habitacionales entregados en leasing	-	-	-	-
20.3) Bienes raíces habitacionales para uso propio o de renta	-	-	-	-
20.4) Bienes raíces habitacionales entregados en leasing	-	-	-	-
21) Crédito a asegurados por prima no vencida y no devengada (1er grupo)	-	-	-	-
22) Siniestros por cobrar a reaseguradores (por siniestros) pagados a asegurados, no vencido	-	416.947	416.947	416.947
23) Crédito no vencido seguro de invalidez y sobrevivencia D.L.N°3500 y crédito por saldo cuenta individual (2do grupo)	-	-	-	-
24) Avance a tenedores de pólizas de seguros de vida (2do grupo)	-	-	-	-
25) Crédito a cedentes por prima no vencida y no devengada (1er grupo)	-	-	-	-
26) Crédito a cedentes por prima no vencida devengada (1er grupo)	-	-	-	-
27) Préstamos otorgados a asegurados por pólizas de seguro de crédito	-	-	-	-
29) Derivados	-	-	-	-
30) Inversiones depositadas bajo el N°7 del DFL N°251	-	-	-	-
30.1) AFR	-	-	-	-
30.2) Fondos de Inversión Privados Nacionales	-	-	-	-
30.3) Fondos de Inversión Privados Extranjeros	-	-	-	-
30.4) Otras Inversiones del N°7 del Art.21 del DFL 251	-	-	-	-
31) Bancos	-	222.458	222.458	222.458
32) Caja	-	-	-	-
33) Muebles y equipos para su propio uso	184.204	-	184.204	-
34) Acciones de sociedades anónimas cerradas	-	-	-	-
35) Otras	-	-	-	-
Activos Representativos	184.204	19.330.289	19.514.493	7.567.916

ALEMANA SEGUROS S.A.

Notas a los estados financieros al 31 de diciembre de 2025

NOTA 49 – SALDOS Y TRANSACCIONES CON RELACIONADOS

49.1 Saldos con relacionados

Cuentas por cobrar a relacionados

Al 31 de diciembre de 2025, la Compañía mantiene M\$ 523.872 por cobrar a relacionados.

Cuentas por cobrar a relacionados	SOCIEDAD	NATURALEZA DE LA OPERACIÓN	PLAZO	TIPO DE GARANTIA M\$	MONEDA Ut./(Perd)	DEUDA DE EMPRESAS RELACIONADAS Ut./(Perd)
96.770.100-9	CLINICA ALEMANA DE SANTIAGO S.A.	Recaudación Primas de seguros	30 días	Sin garantía	Peso	11.143
96.770.100-9	CLINICA ALEMANA DE SANTIAGO S.A.	Contrato arriendo IFRS 16	5 Años	Sin garantía	Peso	480.824
96.936.100-0	ESENCIAL S.A.	Recaudación Primas de seguros	30 días	Sin garantía	Peso	31.905
Total						523.872

Cuentas por pagar a relacionados

RUT	SOCIEDAD	NATURALEZA DE LA OPERACIÓN	PLAZO	TIPO DE GARANTIA	MONEDA M\$	DEUDA DE EMPRESAS RELACIONADAS M\$
96.770.100-9	CLINICA ALEMANA DE SANTIAGO S.A.	Servicios de Administración	30 días	Sin garantía	Peso	10.864
96.770.100-9	CLINICA ALEMANA DE SANTIAGO S.A.	Servicios TI	30 días	Sin garantía	Peso	41.328
96.770.100-9	CLINICA ALEMANA DE SANTIAGO S.A.	Contrato arriendo IFRS 16	5 Años	Sin garantía	Peso	333.437
96.770.100-9	CLINICA ALEMANA DE SANTIAGO S.A.	Arriendo oficinas	30 días	Sin garantía	Peso	28.745
Total						414.374

ALEMANA SEGUROS S.A.

Notas a los estados financieros al 31 de diciembre de 2025

NOTA 49 – SALDOS Y TRANSACCIONES CON RELACIONADOS, continuación

49.2 Transacciones con partes relacionadas

Al 31 de diciembre de 2025, la Compañía mantiene los siguientes saldos:

Entidad Relacionada	R.U.T.	Naturaleza de la Relación	Descripción de la Transacción	Monto de la Transacción MS	Efecto en Resultado Ut./(Perd)
ACTIVO					
Clinica Alemana de Santiago S.A.	96.770.100-9	Accionista	Primas por cobrar	11.143	-
Clinica Alemana de Santiago S.A.	96.770.100-9	Accionista	Contrato arriendo IFRS 16	480.824	-
ESENCIAL S.A.	ESENCIAL S.A.		Primas por cobrar	31.905	-
Sub total				523.872	-
PASIVO					
Clinica Alemana de Santiago S.A.	96.770.100-9	Accionista	Servicios Administrativos y Operación Tecnológica (TI)	120.996	-
Clinica Alemana de Santiago S.A.	96.770.100-9	Accionista	Arriendo de Oficinas IFRS 16	184.112	-
Clinica Alemana de Santiago S.A.	96.770.100-9	Accionista	Contrato arriendo IFRS 16	-	-
Clinica Alemana de Santiago S.A.	96.770.100-9	Accionista	Servicios de Apoyo Administrativo	75.622	-
Sub total				380.730	-
Otros				-	-
Sub total				-	-
TOTAL				904.602	-

49.3 Remuneraciones a directores, consejeros, administradores y personal clave.

Al 31 de diciembre de 2025, la Compañía mantiene los siguientes saldos:

NOMBRE	Remuneraciones pagadas (M\$)	Dieta de Directorio o consejeros (M\$)	Dieta comité de Directores o consejeros (M\$)	Participación de utilidades (M\$)	Otros (M\$)
Directores	-	269.075	-	-	-
Consejeros	-	-	-	-	-
Gerentes	824.031	-	-	-	-
Otros	-	-	-	-	-
Totales	824.031	269.075	-	-	-

ALEMANA SEGUROS S.A.

Notas a los estados financieros al 31 de diciembre de 2025

CUADROS TÉCNICOS

6.01 CUADRO DE MARGEN DE CONTRIBUCION Y COSTO DE ADMINISTRACIÓN

6.01.01 Cuadro de margen de contribución

Al 31 de diciembre de 2025, la Compañía presenta los siguientes saldos:

Cuadro margen de contribución	102	108	109	110	Individuales	208	209	Colectivos	Total
Ramos vida	102	108	109	110		208	209		
Margen de contribución	(373)	(33.681)	8.795.004	16.134	8.777.084	38.827	39.086	77.913	8.854.997
Prima retenida	77.270	18.627	23.861.429	25.281	23.982.607	45.529	67.979	113.508	24.096.115
Prima directa	115.129	40.502	23.865.946	38.727	24.060.304	45.529	67.979	113.508	24.173.812
Prima aceptada					0			0	0
Prima cedida	37.859	21.875	4.517	13.446	77.697	0	0	0	77.697
Variación de reservas técnicas	3.471	5.014	359.796	1.991	370.272	(585)	(2.269)	(2.854)	367.418
Variación reserva de riesgo en curso	5.689	1.416	359.796	1.991	368.892	(585)	(2.269)	(2.854)	366.038
Variación reserva matemática					0			0	0
Variación reserva valor del fondo					0			0	0
Variación reserva insuficiencia de prima	(2.218)	3.598	0	0	1.380	0	0	0	1.380
Variación otras reservas técnicas					0			0	0
Costo de siniestros del ejercicio	42.827	40.369	13.185.122	1.579	13.269.897	7.287	31.162	38.449	13.308.346
Siniestros directos	331.959	240.697	13.185.846	3.323	13.761.825	7.287	31.162	38.449	13.800.274
Siniestros cedidos	289.132	200.328	724	1.744	491.928	0	0	0	491.928
Siniestros aceptados					0			0	0
Costo de rentas del ejercicio	0	0	0	0	0	0	0	0	0
Rentas directas					0			0	0
Rentas cedidas					0			0	0
Rentas aceptadas					0			0	0
Resultado de intermediación	31.345	6.925	1.521.507	5.577	1.565.354	0	0	0	1.565.354
Comisión agentes directos	30.628	6.925	1.520.891	5.577	1.564.021	0	0	0	1.564.021
Comisión corredores y retribución asesores	717	0	616		1.333	0	0	0	1.333
Comisiones de reaseguro aceptado					0			0	0
Comisiones de reaseguro cedido					0			0	0
Gastos por reaseguro no proporcional					0			0	0
Gastos médicos					0			0	0
Deterioro de seguros					0			0	0

ALEMANA SEGUROS S.A.

Notas a los estados financieros al 31 de diciembre de 2025

6.01 CUADRO DE MARGEN DE CONTRIBUCION Y COSTO DE ADMINISTRACIÓN, continuación

6.01.02 Cuadro costo de administración

Al 31 de diciembre de 2025, la Compañía presenta los siguientes saldos

	102	108	109	110	Seguros Individuales	208	209	Seguros Colectivos	Total
Costos de administración	26.382	9.366	7.720.624	9.891	7.766.263	15.543	50.151	65.694	7.831.957
Costo de administración directo	26.382	9.366	7.720.624	9.891	7.766.263	15.543	50.151	65.694	7.831.957
Remuneraciones directas	14.254	5.060	4.171.349	5.344	4.196.007	8.398	27.096	35.494	4.231.501
Gastos asociados al canal de distribución directos					-			-	-
Otros costos administración directos	12.128	4.306	3.549.275	4.547	3.570.256	7.145	23.055	30.200	3.600.456
Costo de administración indirecto									
Remuneraciones indirectas									
Gastos asociados al canal de distribución indirectos									
Otros costos administración indirectos									

6.02 CUADRO APERTURA DE RESERVAS DE PRIMAS

6.02.01 Prima retenida neta

Al 31 de diciembre de 2025, la Compañía presenta los siguientes saldos:

	102	108	109	110	Seguros Individuales	208	209	Seguros Colectivos	Total
Ramos vida	102	108	109	110		208	209		
Prima retenida	77.270	18.627	23.861.429	25.281	23.982.607	45.529	67.979	113.508	24.096.115
Prima directa	115.129	40.502	23.865.946	38.727	24.060.304	45.529	67.979	113.508	24.173.812
Prima directa total	115.129	40.502	23.865.946	38.727	24.060.304	45.529	67.979	113.508	24.173.812
Ajuste por contrato	0	0	0	0	0	0	0	0	0
Prima aceptada	0	0	0	0	0	0	0	0	0
Prima cedida	37.859	21.875	4.517	13.446	77.697	0	0	0	77.697

ALEMANA SEGUROS S.A.

Notas a los estados financieros al 31 de diciembre de 2025

6.02 CUADRO APERTURA DE RESERVAS DE PRIMAS, continuación

6.02.02 Reserva de Riesgo en Curso

Al 31 de diciembre de 2025, la Compañía presenta los siguientes saldos

	102	108	109	110	Seguros Individuales	208	209	Seguros Colectivos	Total
Prima Retenida Neta			-		-		-	-	-
Prima Directa			-		-		-	-	-
Prima Aceptada			-		-		-	-	-
Prima Cedida			-		-		-	-	-
Reserva de Riesgo en Curso neta de reaseguro	8.954	2.236	2.174.002	3.404	2.188.596	3.929	11.208	15.137	2.203.733

6.02.03 Cuadro de Reserva Matemática

Al 31 de diciembre de 2025, la Compañía no mantiene productos que generen este tipo de reserva.

6.02.04 Cuadro de Reservas brutas

Al 31 de diciembre de 2025, la Compañía presenta los siguientes saldos

	102	108	109	110	Seguros Individuales	208	209	Seguros Colectivos	Total
Reserva de Riesgo en Curso Bruta	12.975	4.562	2.174.487	4.761	2.196.785	3.929	11.208	15.137	2.211.922
Reserva Matemática del ejercicio Bruta					-			-	-
Reserva insuficiencia de Primas Bruta		3.598			3.598		-	-	3.598
Otras Reservas Técnicas Brutas					-		-	-	-

ALEMANA SEGUROS S.A.

Notas a los estados financieros al 31 de diciembre de 2025

6.03 CUADRO COSTO DE SINIESTROS

Al 31 de diciembre de 2025, la Compañía presenta los siguientes saldos

Cuadro costo de siniestro [sinopsis] - Individuales	102	108	109	110	Individuales	208	209	Colectivos	Total
Ramos vida	102	108	109	110		208	209		
Costo de siniestros del ejercicio	42.827	40.369	13.185.122	1.579	13.269.897	7.287	31.162	38.449	13.308.346
Siniestros pagados	39199	39.173	12.812.934	0	12.891.306	0	29.729	29.729	12.921.035
Variación reserva de siniestros	3.628	1.196	372.188	1.579	378.591	7.287	1.433	8.720	387.311
6.35.02.00 Siniestros por pagar bruto	23.275	8.189	5.710.999	7.828	5.750.291	10.139	4.041	14.180	5.764.471
Costo de siniestros del ejercicio	42.827	40.369	13.185.122	1.579	13.269.897	7.287	31.162	38.449	13.308.346
Siniestros pagados	39.199	39.173	12.812.934	0	12.891.306	0	29.729	29.729	12.921.035
Siniestros pagados directos	315.435	234.913	12.812.934	0	13.363.282	0	29.729	29.729	13.393.011
Siniestros del plan	315.435	234.913	12.812.934	0	13.363.282	0	29.729	29.729	13.393.011
Rescatos (VARIACIONES)					0			0	0
Vencimientos					0			0	0
Indemnización por invalidez accidental					0			0	0
Indemnización por muerte accidental					0			0	0
Siniestros pagados cedidos	276.236	195.740	0	0	471.976	0	0	0	471.976
Siniestros del plan	276.236	195.740	0	0	471.976	0	0	0	471.976
Indemnización por invalidez accidental					0			0	0
Indemnización por muerte accidental					0			0	0
Siniestros pagados aceptados	0	0	0	0	0	0	0	0	0
Siniestros del plan					0			0	0
Indemnización por invalidez accidental					0			0	0
Indemnización por muerte accidental					0			0	0
Siniestros por pagar neto reaseguro	5.127	1.639	5.709.993	2.917	5.719.676	10.139	4.041	14.180	5.733.856
Siniestros por pagar neto reaseguro liquidados	0	0	0	0	0	0	0	0	0
Siniestros por pagar neto reaseguro liquidados directos					0			0	0
Siniestros por pagar neto reaseguro liquidados cedidos					0			0	0
Siniestros por pagar neto reaseguro liquidados aceptados					0			0	0
Siniestros por pagar neto reaseguro en proceso de liquidación	0	0	2.066.832	0	2.066.832	0	0	0	2.066.832
Siniestros reportados	0	0	2.066.832	0	2.066.832	0	0	0	2.066.832
Directos	0	0	2.066.832	0	2.066.832	0	0	0	2.066.832
Cedidos					0			0	0
Aceptados					0			0	0
Siniestros detectados y no reportados	0	0	0	0	0	0	0	0	0
Directos					0			0	0
Cedidos					0			0	0
Aceptados					0			0	0
Siniestros por pagar neto reaseguro ocurridos y no reportados	5.127	1.639	3.643.161	2.917	3.652.844	10.139	4.041	14.180	3.667.024
Siniestros por pagar neto reaseguro periodo anterior	1.499	443	5.337.805	1.338	5.341.085	2.852	2.608	5.460	5.346.545

ALEMANA SEGUROS S.A.

Notas a los estados financieros al 31 de diciembre de 2025

6.04 CUADRO COSTO DE RENTAS

Al 31 de diciembre de 2025, la Compañía no mantiene productos que generen este tipo de reserva.

6.05 CUADRO DE RESERVAS

6.05.01 Cuadro de Reserva de Prima

Al 31 de diciembre de 2025, la Compañía presenta los siguientes saldos:

	102	108	109	110	Individuales	208	209	Colectivos	Total
Ramos vida									
Variación reserva de riesgo en curso	5.689	1.416	359.796	1.991	368.892	(585)	(2.269)	(2.854)	366.038
Reserva de riesgo en curso neta reaseguro periodo anterior	3.265	820	1.814.206	1.413	1.819.704	4.514	13.477	17.991	1.837.695
Reserva de riesgo en curso neta reaseguro	8.954	2.236	2.174.002	3.404	2.188.596	3.929	11.208	15.137	2.203.733
Variación reserva matemática	0	0	0	0	0	0	0	0	0
Reserva matemática neta reaseguro periodo anterior					0				0
Reserva matemática neta reaseguro					0				0
Variación reserva valor del fondo	0	0	0	0	0	0	0	0	0
Reserva valor del fondo periodo neta descalce anterior					0				0
Reserva valor del fondo neta de descalce					0				0
Variación reserva insuficiencia de prima	(2.218)	3.598	0	0	1.380	0	0	0	1.380
Reserva de insuficiencia de primas periodo anterior	2.218	0	0	0	2.218	0	0	0	2.218
Reserva de insuficiencia de primas	0	3.598	0	0	3.598	0	0	0	3.598

6.05.02 Cuadro otras Reservas técnicas

Al 31 de diciembre de 2025, la Compañía no mantiene productos que generen este tipo de reserva.

6.06 CUADRO DE SEGUROS PREVISIONALES

Al 31 de diciembre de 2025, la Compañía no mantiene productos que generen este tipo de reserva.

ALEMANA SEGUROS S.A.

Notas a los estados financieros al 31 de diciembre de 2025

6.07 CUADRO DE PRIMAS

Al 31 de diciembre de 2025, la Compañía presenta los siguientes saldos:

	102	108	109	110	Individuales	208	209	Colectivos	Total
Ramos vida									
Prima de primer año									
Prima primer año directa	43.768	14.767	1.749.068	10.889	1.818.492	45.529	67.979	113.508	1.932.000
Prima primer año aceptada					0			0	0
Prima primer año cedida	21.049	11.755	2.760	4.480	40.044	0	0	0	40.044
Prima primer año neta	22.719	3.012	1.746.308	6.409	1.778.448	45.529	67.979	113.508	1.891.956
Prima unica									
Prima unica directa	0	0	0	0	0	0	0	0	0
Prima unica aceptada	0	0	0	0	0	0	0	0	0
Prima unica cedida	0	0	0	0	0	0	0	0	0
Prima unica neta	0	0	0	0	0	0	0	0	0
Prima de renovación									
Prima de renovación directa	71.361	25.735	22.116.878	27.838	22.241.812	0	0	0	22.241.812
Prima de renovación aceptada	0	0	0	0	0	0	0	0	0
Prima de renovación cedida	16.810	10.120	1.757	8.966	37.653	0	0	0	37.653
Prima de renovación neta	54.551	15.615	22.115.121	18.872	22.204.159	0	0	0	22.204.159
Prima directa	115.129	40.502	23.865.946	38.727	24.060.304	45.529	67.979	113.508	24.173.812

ALEMANA SEGUROS S.A.

Notas a los estados financieros al 31 de diciembre de 2025

6.08 CUADRO DE DATOS ESTADÍSTICO VIDA

6.08.01 Cuadro de datos estadísticos por ramo

Al 31 de diciembre de 2025, la Compañía presenta los siguientes saldos:

Cuadro de datos estadísticos								
Ramos vida	102	108	109	110	Individuales	208	209	Colectivos
Número de siniestros por ramo [Decimal]	5,0000	5,0000	171.053,0000	1,0000	171.064,0000	0,0000	162,0000	162,0000
Número de rentas por ramo [Decimal]	0,0000	0,0000	0,0000	0,0000	0,0000	0,0000	0,0000	0,0000
Número de rescates totales por ramo [Decimal]	0,0000	0,0000	0,0000	0,0000	0,0000	0,0000	0,0000	0,0000
Número de rescates parciales por ramo [Decimal]	0,0000	0,0000	0,0000	0,0000	0,0000	0,0000	0,0000	0,0000
Número de vencimientos por ramo [Decimal]	0,0000	0,0000	0,0000	0,0000	0,0000	0,0000	0,0000	0,0000
Número de pólizas por ramo contratadas en el periodo [Decimal]	810,0000	810,0000	13.002,0000	468,0000	15.090,0000	1,0000	2,0000	3,0000
Total pólizas vigentes por ramo [Decimal]	802,0000	802,0000	44.474,0000	507,0000	46.585,0000	1,0000	2,0000	3,0000
Número de ítems por ramo contratados en el periodo [Decimal]	810,0000	810,0000	13.002,0000	468,0000	15.090,0000	989,0000	134.958,0000	135.947,0000
Número de ítems vigentes por ramo [Decimal]	804,0000	804,0000	82.921,0000	507,0000	85.036,0000	989,0000	134.958,0000	135.947,0000
Número de pólizas no vigentes por ramo [Decimal]	308,0000	308,0000	6.566,0000	173,0000	7.355,0000	0,0000	1,0000	1,0000
Número de asegurados en el periodo por ramo [Decimal]	804,0000	804,0000	82.921,0000	507,0000	85.036,0000	989,0000	134.958,0000	135.947,0000
Número de asegurados por ramo [Decimal]	804,0000	804,0000	82.921,0000	507,0000	85.036,0000	989,0000	134.958,0000	135.947,0000
Beneficiarios de asegurados no fallecidos [Decimal]	0,0000	0,0000	0,0000	0,0000	0,0000	0,0000	0,0000	0,0000
Beneficiarios de asegurados fallecidos [Decimal]	0,0000	0,0000	0,0000	0,0000	0,0000	0,0000	0,0000	0,0000

6.08.02 Cuadro de datos varios por ramo

Al 31 de diciembre de 2025, la Compañía presenta los siguientes saldos:

Cuadro de datos varios	102	108	109	110	Individuales	208	209	Colectivos
Ramos vida								
Capitales asegurados en el periodo	80.399	79.694	111.410.135	82.445	111.652.673	19.645	4.286.031	4.305.676
Total capitales asegurados	80.399	79.694	111.410.135	82.445	111.652.673	19.645	4.286.031	4.305.676

ALEMANA SEGUROS S.A.

Notas a los estados financieros al 31 de diciembre de 2025

6.08 CUADRO DE DATOS ESTADÍSTICO VIDA, continuación

6.08.03 Cuadro de datos estadístico agrupado por subdivisión de ramos

Al 31 de diciembre de 2025, la Compañía presenta los siguientes saldos:

Cuadro de datos estadísticos por subdivisión de ramos	102	108	109	110	Individuales	208	209	Colectivos
Número de siniestros	5	5	171.053	1	171.064	-	162	162
Número de rescates totales por subdivisión					-			-
Número de rescates parciales por subdivisión					-			-
Número de pólizas contratadas en el periodo por subdivisión	810	810	13.002	468	15.090	1	2	3
Total de pólizas vigentes por subdivisión	802	802	44.474	507	46.585	1	2	3
Número de items contratados en el periodo	810	810	13.002	468	15.090	989	134.958	135.947
Número de items vigentes	804	804	82.921	507	85.036	989	134.958	135.947
Número de pólizas no vigentes por subdivisión de ramo	308	308	6.566	173	7.355	-	1	1
Número de asegurados en el periodo	804	804	82.921	507	85.036	989	134.958	135.947
Número de asegurados	804	804	82.921	507	85.036	989	134.958	135.947
Beneficiarios de asegurados no fallecidos	-	-	-	-	-	-	-	-
Beneficiarios de asegurados fallecidos	-	-	-	-	-	-	-	-

6.08.04 Cuadro de datos estadístico total

Al 31 de diciembre de 2025, la Compañía presenta los siguientes saldos:

Cuadro de datos estadísticos total	Cuadro de datos estadísticos total
Número de asegurados totales	220.983
Número de asegurados en el periodo	220.983
Beneficiarios de asegurados no fallecidos	-
Beneficiarios de asegurados fallecidos	-